



บทที่ 2

การปฏิบัติตามมาตรการป้องกันและแก้ไขผลกระทบสิ่งแวดล้อม

2.1 ผลการปฏิบัติตามมาตรการป้องกันและแก้ไขผลกระทบสิ่งแวดล้อม

จากการติดตามตรวจสอบการปฏิบัติตามมาตรการป้องกัน และแก้ไขผลกระทบสิ่งแวดล้อมของโครงการนิคมอุตสาหกรรมนครหลวง เมื่อวันที่ 4 กรกฎาคม 2566 เป็นการรวบรวมข้อมูลรายละเอียดที่เกี่ยวข้องกับกิจกรรมต่างๆ และสำรวจสภาพพื้นที่โครงการ การตรวจสอบเอกสาร การสัมภาษณ์ผู้ปฏิบัติงานเกี่ยวกับการดำเนินงาน และการแก้ไขปัญหาหรืออุปสรรคที่เกิดขึ้นดังกล่าว พร้อมทั้งทำการถ่ายภาพเพื่อใช้ประกอบในการจัดทำรายงานฯ ตามที่เสนอไว้ในรายงานการประเมินผลกระทบสิ่งแวดล้อม โครงการนิคมอุตสาหกรรมนครหลวง ตามเลขที่หนังสือ ทส 1009.3/19777 เมื่อวันที่ 28 พฤศจิกายน 2565 ทั้งนี้ทางโครงการมอบหมายให้บริษัท เทคนิคสิ่งแวดล้อมไทย จำกัด เป็นผู้ดำเนินการตรวจสอบและเก็บรวบรวมข้อมูลการปฏิบัติตามมาตรการฯ มีรายละเอียดขั้นตอนการดำเนินงาน ดังนี้

1. การรวบรวมและทบทวนข้อมูลโครงการ
 - 1) การทบทวนข้อมูลทั่วไปเกี่ยวกับกิจกรรมการดำเนินงานของโครงการปัจจุบัน
 - 2) การทบทวนรายละเอียดโครงการจากรายงานการประเมินผลกระทบสิ่งแวดล้อม (EIA)
 - 3) การทบทวนรายละเอียดผลการปฏิบัติตามมาตรการด้านสิ่งแวดล้อมของโครงการ
2. บุคลากรร่วมติดตามตรวจสอบพื้นที่โครงการ (Walk Through Survey)
 - 1) ผู้นำติดตามตรวจสอบของโครงการ
 - 2) คณะผู้ติดตามตรวจสอบของบริษัทที่ปรึกษาเป็นผู้ดำเนินการตรวจสอบและรวบรวมข้อมูลการปฏิบัติตามมาตรการป้องกัน และแก้ไขผลกระทบสิ่งแวดล้อม โครงการนิคมอุตสาหกรรมนครหลวง



2.2 ผลการติดตามตรวจสอบการปฏิบัติตามมาตรการป้องกัน และแก้ไขผลกระทบสิ่งแวดล้อม

ผลการติดตามตรวจสอบการปฏิบัติตามมาตรการป้องกัน และแก้ไขผลกระทบสิ่งแวดล้อมตามที่เสนอในรายงานการประเมินผลกระทบสิ่งแวดล้อมที่ผ่านความเห็นชอบจากสำนักนโยบายและแผนทรัพยากรธรรมชาติและสิ่งแวดล้อม หนังสือเห็นชอบเลขที่ ทส 1009.3/19777 เมื่อวันที่ 28 พฤศจิกายน 2565 ของโครงการนิคมอุตสาหกรรมนครหลวง โดยสามารถสรุปผลการปฏิบัติตามมาตรการป้องกัน และแก้ไขผลกระทบสิ่งแวดล้อม (ระยะดำเนินการ) ในระหว่างเดือนมกราคม-มิถุนายน 2566 ได้ดังตารางที่ 2.2-1, 2.2-2 และ 2.2-3 มีรายละเอียด ดังนี้

1. มาตรการทั่วไป

ระยะก่อสร้าง

1. ทรัพยากรทางกายภาพ

1.1 ลักษณะภูมิประเทศและธรณีวิทยา

1.2 คุณภาพอากาศ

1.3 คุณภาพน้ำผิวดิน

1.4 เสียง

2. ทรัพยากรทางชีวภาพ

2.1 นิเวศวิทยาทางน้ำ

3. คุณค่าการใช้ประโยชน์ของมนุษย์

3.1 การคมนาคมขนส่ง

3.2 การจัดการมูลฝอย

3.3 การระบายน้ำ และป้องกันน้ำท่วม

4. คุณค่าคุณภาพชีวิต

4.1 สภาพเศรษฐกิจ-สังคม

4.2 การประชาสัมพันธ์และการมีส่วนร่วมของประชาชน

4.3 อาชีวอนามัยและความปลอดภัย

4.4 สาธารณสุขและสุขภาพ



5. สุนทรียภาพ/พื้นที่สีเขียว

ระยะดำเนินการ

1. การใช้ประโยชน์พื้นที่โครงการ
2. การคัดเลือกโรงงาน
3. ประเภทของโรงงานที่ห้ามเข้ามาตั้งในโครงการ
4. ฐานข้อมูลโรงงาน
5. ทรัพยากรทางกายภาพ
 - 5.1 คุณภาพอากาศ
 - 5.2 ระดับเสียง
 - 5.3 คุณภาพน้ำ
 - 5.4 คุณภาพดิน/น้ำใต้ดิน
6. ทรัพยากรทางชีวภาพ
 - 6.1 นิเวศวิทยานบก
 - 6.2 นิเวศวิทยาทางน้ำ
7. คุณค่าการใช้ประโยชน์ของมนุษย์
 - 7.1 การใช้ประโยชน์ที่ดิน
 - 7.2 การคมนาคมขนส่ง
 - 7.3 การระบายน้ำและการควบคุมน้ำท่วม
 - 7.4 การใช้น้ำ
 - 7.5 การจัดการมูลฝอยและกากของเสีย
8. คุณค่าต่อคุณภาพชีวิต
 - 8.1 สภาพเศรษฐกิจ-สังคม และการมีส่วนร่วมของประชาชน
 - 8.2 อาชีวอนามัยและความปลอดภัย
 - 8.3 สาธารณสุขและสุขภาพ
 - 8.4 สุนทรียภาพ/พื้นที่สีเขียว

ตารางที่ 2.2-1 ผลการปฏิบัติตามมาตรการป้องกัน และแก้ไขผลกระทบสิ่งแวดล้อม (มาตรการทั่วไประยะก่อสร้างและระยะดำเนินการ) รายงานการเปลี่ยนแปลง
รายละเอียดโครงการในรายงานการประเมินผลกระทบสิ่งแวดล้อม โครงการนิคมอุตสาหกรรมนครหลวง (ครั้งที่ 3) ระหว่างเดือนมกราคม-มิถุนายน 2566

มาตรการป้องกันและแก้ไขผลกระทบสิ่งแวดล้อม	สถานที่ ดำเนินการ	ผลการปฏิบัติตามมาตรการ	ปัญหา อุปสรรค ที่ไม่สามารถปฏิบัติ ตามมาตรการและ แนวทางแก้ไข	หลักฐานและ เอกสารอ้างอิง
1. มาตรการทั่วไป - ปฏิบัติตามมาตรการป้องกันและแก้ไขผลกระทบสิ่งแวดล้อม และมาตรการติดตามตรวจสอบผลกระทบสิ่งแวดล้อมที่เสนอ ในรายงานการเปลี่ยนแปลงรายละเอียดโครงการในรายงาน การประเมินผลกระทบสิ่งแวดล้อม โครงการนิคมอุตสาหกรรม หลวง (ครั้งที่ 3) ของการนิคมอุตสาหกรรมแห่งประเทศไทย (กนอ.) ซึ่งตั้งอยู่ที่ตำบลบางพระครู อำเภอนครหลวง และ ตำบลบ้านกล้วย อำเภอบางปะหัน จังหวัดพระนครศรีอยุธยา อย่างเคร่งครัด	- ภายใน พื้นที่ โครงการ	- นิคมฯ ได้ยึดถือการดำเนินงานตามมาตรการเป็นแนวทางการปฏิบัติงาน เพื่อป้องกันและแก้ไขผลกระทบ สิ่งแวดล้อมและติดตามตรวจสอบผลกระทบสิ่งแวดล้อม	-	- ภาคผนวก ก
- เมื่อผลการติดตามตรวจสอบได้แสดงให้เห็นถึงปัญหา สิ่งแวดล้อม การนิคมอุตสาหกรรมแห่งประเทศไทย ต้อง ดำเนินการปรับปรุงแก้ไขปัญหานั้นโดยเร็ว และต้อง ปฏิบัติตามมาตรการป้องกันและแก้ไขผลกระทบสิ่งแวดล้อม และมาตรการติดตามตรวจสอบผลกระทบสิ่งแวดล้อมโดย เคร่งครัด เพื่อประโยชน์ในการพิจารณาความเหมาะสมของ การกำหนดระยะเวลาการติดตามตรวจสอบต่อไป	- ภายใน พื้นที่ โครงการ	- การดำเนินการในช่วงเดือนมกราคม-มิถุนายน 2566 ทาง นิคมฯ ไม่พบข้อร้องเรียนจากการดำเนินงานของนิคมฯ	-	- ภาคผนวก 1ข



ตารางที่ 2.2-1 (ต่อ) ผลการปฏิบัติตามมาตรการป้องกัน และแก้ไขผลกระทบสิ่งแวดล้อม (มาตรการทั่วไประยะก่อสร้างและระยะดำเนินการ) รายงานการเปลี่ยนแปลงรายละเอียดโครงการในรายงานการประเมินผลกระทบสิ่งแวดล้อม โครงการนิคมอุตสาหกรรมนครหลวง (ครั้งที่ 3) ระหว่างเดือนมกราคม-มิถุนายน 2566

มาตรการป้องกันและแก้ไขผลกระทบสิ่งแวดล้อม	สถานที่ดำเนินการ	ผลการปฏิบัติตามมาตรการ	ปัญหา อุปสรรคที่ไม่สามารถปฏิบัติตามมาตรการและแนวทางแก้ไข	หลักฐานและเอกสารอ้างอิง
1. มาตรการทั่วไป (ต่อ) - หากเกิดเหตุการณ์ใดๆ ก็ตามที่มีโอกาสก่อให้เกิดผลกระทบต่อคุณภาพสิ่งแวดล้อม ก่อ. ต้องแจ้งให้สำนักงานทรัพยากรธรรมชาติและสิ่งแวดล้อมจังหวัดพระนครศรีอยุธยา และสำนักงานนโยบายและแผนทรัพยากรธรรมชาติและสิ่งแวดล้อม (สผ.) ทราบโดยเร็วเพื่อหน่วยงานดังกล่าวจะได้ให้ความร่วมมือในการแก้ไขปัญหาดังกล่าว	- ภายในพื้นที่โครงการ	- การดำเนินการในช่วงเดือนมกราคม-มิถุนายน 2566 ทางนิคมฯ ไม่พบข้อร้องเรียนจากการดำเนินงานของนิคมฯ	-	- ภาคผนวก 1ข
- การนิคมอุตสาหกรรมแห่งประเทศไทย ต้องเสนอรายงานผลการปฏิบัติตามมาตรการป้องกันและแก้ไขผลกระทบสิ่งแวดล้อมและมาตรการติดตามตรวจสอบผลกระทบสิ่งแวดล้อม ส่งให้สำนักงานทรัพยากรธรรมชาติและสิ่งแวดล้อมจังหวัดพระนครศรีอยุธยา เพื่อจัดส่งให้สำนักงานนโยบายและแผนทรัพยากรธรรมชาติและสิ่งแวดล้อม (สผ.) ทราบทุก 6 เดือน	- ภายในพื้นที่โครงการ	- นิคมฯ ได้มอบหมายให้ บริษัท เทคนิคสิ่งแวดล้อมไทย จำกัด เป็นผู้ดำเนินการติดตามตรวจสอบผลการปฏิบัติตามมาตรการป้องกันและแก้ไขผลกระทบสิ่งแวดล้อม และมาตรการติดตามตรวจสอบผลกระทบสิ่งแวดล้อมของนิคมฯ และเสนอต่อสำนักงานทรัพยากรธรรมชาติและสิ่งแวดล้อมจังหวัดพระนครศรีอยุธยา และสำนักงานนโยบายและแผนทรัพยากรธรรมชาติและสิ่งแวดล้อม (สผ.) โดยรายงานฉบับล่าสุดเป็นรายงานฉบับที่ 2/2565 (ระหว่างเดือนกรกฎาคม - ธันวาคม 2565) สำหรับรายงานฉบับนี้เป็นรายงานฉบับที่ 1/2566 (ระหว่างเดือนมกราคม-มิถุนายน 2566)	-	- ภาคผนวก 2ข



ตารางที่ 2.2-1 (ต่อ) ผลการปฏิบัติตามมาตรการป้องกัน และแก้ไขผลกระทบสิ่งแวดล้อม (มาตรการทั่วไประยะก่อสร้างและระยะดำเนินการ) รายงานการเปลี่ยนแปลง
รายละเอียดโครงการในรายงานการประเมินผลกระทบสิ่งแวดล้อม โครงการนิคมอุตสาหกรรมนครหลวง (ครั้งที่ 3) ระหว่างเดือนมกราคม-มิถุนายน 2566

มาตรการป้องกันและแก้ไขผลกระทบสิ่งแวดล้อม	สถานที่ ดำเนินการ	ผลการปฏิบัติตามมาตรการ	ปัญหา อุปสรรค ที่ไม่สามารถปฏิบัติ ตามมาตรการและ แนวทางแก้ไข	หลักฐานและ เอกสารอ้างอิง
<p>1. มาตรการทั่วไป (ต่อ)</p> <p>- การนิคมอุตสาหกรรมแห่งประเทศไทย จะต้องว่าจ้างหน่วยงานกลาง (Third Party) เพื่อดำเนินการตรวจสอบการปฏิบัติตามมาตรการป้องกันและแก้ไขผลกระทบสิ่งแวดล้อม และมาตรการติดตามตรวจสอบผลกระทบสิ่งแวดล้อมของโครงการ รวมทั้งเสนอรายงานผลการปฏิบัติตามมาตรการป้องกันและแก้ไขผลกระทบสิ่งแวดล้อม และมาตรการติดตามตรวจสอบผลกระทบสิ่งแวดล้อม ทั้งนี้ การจัดทำรายงานผลการปฏิบัติตามมาตรการ ความถี่ในการส่งรายงานผลการปฏิบัติตามมาตรการ และการเสนอรายงานผลการปฏิบัติตามมาตรการต่อหน่วยงานอนุญาตให้เป็นไปตามหลักเกณฑ์วิธีการ ที่กำหนดตามประกาศกระทรวงทรัพยากรธรรมชาติและสิ่งแวดล้อม เรื่อง หลักเกณฑ์ และวิธีการจัดทำรายงานผลการปฏิบัติตามมาตรการที่กำหนดไว้ในรายงานการประเมินผลกระทบสิ่งแวดล้อม ซึ่งผู้ดำเนินการหรือผู้ขออนุญาตจะต้องจัดทำเมื่อได้รับอนุญาตให้ดำเนินโครงการหรือกิจการแล้ว พ.ศ. 2561 และกฎหมายที่เกี่ยวข้อง</p>	<p>- ภายในพื้นที่โครงการ</p>	<p>- นิคมฯ ได้มอบหมายให้ บริษัท เทคนิคสิ่งแวดล้อมไทย จำกัด เป็นผู้ดำเนินการติดตามตรวจสอบผลการปฏิบัติตามมาตรการป้องกันและแก้ไขผลกระทบสิ่งแวดล้อม และมาตรการติดตามตรวจสอบผลกระทบสิ่งแวดล้อมของนิคมฯ และเสนอต่อสำนักงานทรัพยากรธรรมชาติและสิ่งแวดล้อม จังหวัดพระนครศรีอยุธยา และสำนักงานนโยบายและแผนทรัพยากรธรรมชาติและสิ่งแวดล้อม (สผ.) โดยรายงานฉบับล่าสุดเป็นรายงานฉบับที่ 2/2565 (ระหว่างเดือนกรกฎาคม - ธันวาคม 2565) สำหรับรายงานฉบับนี้เป็นรายงานฉบับที่ 1/2566 (ระหว่างเดือนมกราคม-มิถุนายน 2566)</p>	-	- ภาคผนวก 2ข

ตารางที่ 2.2-1 (ต่อ) ผลการปฏิบัติตามมาตรการป้องกัน และแก้ไขผลกระทบสิ่งแวดล้อม (มาตรการทั่วไประยะก่อสร้างและระยะดำเนินการ) รายงานการเปลี่ยนแปลง
รายละเอียดโครงการในรายงานการประเมินผลกระทบสิ่งแวดล้อม โครงการนิคมอุตสาหกรรมนครหลวง (ครั้งที่ 3) ระหว่างเดือนมกราคม-มิถุนายน 2566

มาตรการป้องกันและแก้ไขผลกระทบสิ่งแวดล้อม	สถานที่ ดำเนินการ	ผลการปฏิบัติตามมาตรการ	ปัญหา อุปสรรค ที่ไม่สามารถปฏิบัติ ตามมาตรการและ แนวทางแก้ไข	หลักฐานและ เอกสารอ้างอิง
<p>1. มาตรการทั่วไป (ต่อ)</p> <p>- ในกรณีที่มีความจำเป็นต้องเปลี่ยนแปลงรายละเอียดโครงการหรือมาตรการป้องกันและแก้ไขผลกระทบสิ่งแวดล้อม หรือมาตรการติดตามตรวจสอบผลกระทบสิ่งแวดล้อม ให้แตกต่างไปจากที่ได้เสนอไว้ในรายงานการประเมินผลกระทบสิ่งแวดล้อมที่ได้รับความเห็นชอบไปแล้ว ให้กนอ. ที่มีอำนาจหน้าที่ในการพิจารณาอนุมัติหรืออนุญาต หรือหน่วยงานเจ้าของโครงการแล้วแต่กรณีให้ดำเนินโครงการตามกฎหมายเป็นผู้พิจารณาและดำเนินการ ดังนี้</p> <ul style="list-style-type: none"> หากหน่วยงานผู้อนุมัติหรืออนุญาตเห็นว่าการเปลี่ยนแปลงดังกล่าว ไม่กระทบต่อสาระสำคัญในรายงานการประเมินผลกระทบสิ่งแวดล้อมและเป็นมาตรการที่เกิดผลดีต่อสิ่งแวดล้อมมากกว่า หรือเทียบเท่ามาตรการที่กำหนดไว้ในรายงานฯ ที่ผ่านการพิจารณาให้ความเห็นชอบของ 	- ภายในพื้นที่โครงการ	- โครงการยังไม่มีมีความจำเป็นต้องเปลี่ยนแปลงรายละเอียดโครงการหรือมาตรการป้องกันและแก้ไขผลกระทบสิ่งแวดล้อมที่ได้เสนอไว้ในรายงานฯ โดยปัจจุบันโครงการได้ยึดปฏิบัติตามรายละเอียดและมาตรการที่ได้รับการพิจารณาเห็นชอบจาก สผ. ตามหนังสือที่ ทส 1009.3/19777 เมื่อวันที่ 28 พฤศจิกายน 2565 หากโครงการมีความจำเป็นต้องเปลี่ยนแปลงรายละเอียดหรือมาตรการจะเสนอรายละเอียดการเปลี่ยนแปลงต่อหน่วยงานอนุญาตเพื่อพิจารณาตามขั้นตอนของกฎหมาย	-	- ภาคผนวก ก

ตารางที่ 2.2-1 (ต่อ) ผลการปฏิบัติตามมาตรการป้องกัน และแก้ไขผลกระทบสิ่งแวดล้อม (มาตรการทั่วไประยะก่อสร้างและระยะดำเนินการ) รายงานการเปลี่ยนแปลง
รายละเอียดโครงการในรายงานการประเมินผลกระทบสิ่งแวดล้อม โครงการนิคมอุตสาหกรรมนครหลวง (ครั้งที่ 3) ระหว่างเดือนมกราคม-มิถุนายน 2566

มาตรการป้องกันและแก้ไขผลกระทบสิ่งแวดล้อม	สถานที่ ดำเนินการ	ผลการปฏิบัติตามมาตรการ	ปัญหา อุปสรรค ที่ไม่สามารถปฏิบัติ ตามมาตรการและ แนวทางแก้ไข	หลักฐานและ เอกสารอ้างอิง
<p>1. มาตรการทั่วไป (ต่อ)</p> <p>คณะกรรมการผู้ชำนาญการฯ แล้ว ให้หน่วยงานผู้อนุมัติหรืออนุญาต หรือหน่วยงานเจ้าของโครงการรับจดทะเบียนปรับปรุงแก้ไขเปลี่ยนแปลงดังกล่าวให้เป็นไปตามหลักเกณฑ์ และเงื่อนไขที่กำหนดไว้ในกฎหมายนั้นๆ ต่อไปพร้อมกับให้จัดทำสำเนาการเปลี่ยนแปลงดังกล่าวข้างต้นที่รับจดทะเบียนไว้ แจ้งให้สำนักงานนโยบายและแผนทรัพยากรธรรมชาติและสิ่งแวดล้อมเพื่อทราบ</p> <ul style="list-style-type: none"> หากหน่วยงานผู้อนุมัติหรืออนุญาตเห็นว่าการเปลี่ยนแปลงดังกล่าวอาจกระทบต่อสาระสำคัญในรายงานการประเมินผลกระทบสิ่งแวดล้อมที่ได้รับความเห็นชอบไว้แล้ว ให้หน่วยงานผู้อนุมัติหรืออนุญาต จัดส่งรายงานการเปลี่ยนแปลงดังกล่าวมายังสำนักงานนโยบายและแผนทรัพยากรธรรมชาติและสิ่งแวดล้อม เพื่อเสนอให้คณะกรรมการผู้ชำนาญการพิจารณารายงานการประเมินผลกระทบสิ่งแวดล้อม (คชก.) ชุดที่เกี่ยวข้องพิจารณาให้ความเห็นชอบประกอบก่อนการเปลี่ยนแปลง 	- ภายในพื้นที่โครงการ	- โครงการยังไม่มี ความจำเป็นต้องเปลี่ยนแปลงรายละเอียดโครงการหรือมาตรการป้องกันและแก้ไขผลกระทบสิ่งแวดล้อมที่ได้เสนอไว้ในรายงานฯ โดยปัจจุบันโครงการได้ยึดปฏิบัติตามรายละเอียดและมาตรการที่ได้รับการพิจารณาเห็นชอบจาก สผ. ตามหนังสือที่ ทส 1009.3/19777 เมื่อวันที่ 28 พฤศจิกายน 2565 หากโครงการมีความจำเป็นต้องเปลี่ยนแปลงรายละเอียดหรือมาตรการจะเสนอรายละเอียดการเปลี่ยนแปลงต่อหน่วยงานอนุญาตเพื่อพิจารณาตามขั้นตอนของกฎหมาย	-	- ภาคผนวก ก



ตารางที่ 2.2-1 (ต่อ) ผลการปฏิบัติตามมาตรการป้องกัน และแก้ไขผลกระทบสิ่งแวดล้อม (มาตรการทั่วไประยะก่อสร้างและระยะดำเนินการ) รายงานการเปลี่ยนแปลงรายละเอียดโครงการในรายงานการประเมินผลกระทบสิ่งแวดล้อม โครงการนิคมอุตสาหกรรมนครหลวง (ครั้งที่ 3) ระหว่างเดือนมกราคม-มิถุนายน 2566

มาตรการป้องกันและแก้ไขผลกระทบสิ่งแวดล้อม	สถานที่ดำเนินการ	ผลการปฏิบัติตามมาตรการ	ปัญหา อุปสรรคที่ไม่สามารถปฏิบัติตามมาตรการและแนวทางแก้ไข	หลักฐานและเอกสารอ้างอิง
1. มาตรการทั่วไป (ต่อ) หรือปรับปรุงมาตรการดังกล่าว และเมื่อโครงการได้รับอนุมัติหรืออนุญาตให้มีการเปลี่ยนแปลง ให้หน่วยงานผู้อนุมัติหรืออนุญาตแจ้งผลการแก้ไขเปลี่ยนแปลงดังกล่าวให้สำนักงานนโยบายและแผนทรัพยากรธรรมชาติและสิ่งแวดล้อมเพื่อทราบด้วย	- ภายใน พื้นที่โครงการ	- โครงการยังไม่มี ความจำเป็นต้องเปลี่ยนแปลงรายละเอียดโครงการหรือมาตรการป้องกันและแก้ไขผลกระทบสิ่งแวดล้อมที่ได้เสนอไว้ในรายงานฯ โดยปัจจุบันโครงการได้ยึดปฏิบัติตามรายละเอียดและมาตรการที่ได้รับการพิจารณาเห็นชอบจาก สผ. ตามหนังสือที่ ทส 1009.3/19777 เมื่อวันที่ 28 พฤศจิกายน 2565 หากโครงการมีความจำเป็นต้องเปลี่ยนแปลงรายละเอียดหรือมาตรการจะเสนอรายละเอียดการเปลี่ยนแปลงต่อหน่วยงานอนุญาตเพื่อพิจารณาตามขั้นตอนของกฎหมาย	-	- ภาคผนวก ก



ตารางที่ 2.2-1 (ต่อ) ผลการปฏิบัติตามมาตรการป้องกัน และแก้ไขผลกระทบสิ่งแวดล้อม (มาตรการทั่วไประยะก่อสร้างและระยะดำเนินการ) รายงานการเปลี่ยนแปลงรายละเอียดโครงการในรายงานการประเมินผลกระทบสิ่งแวดล้อม โครงการนิคมอุตสาหกรรมนครหลวง (ครั้งที่ 3) ระหว่างเดือนมกราคม-มิถุนายน 2566

มาตรการป้องกันและแก้ไขผลกระทบสิ่งแวดล้อม	สถานที่ดำเนินการ	ผลการปฏิบัติตามมาตรการ	ปัญหา อุปสรรคที่ไม่สามารถปฏิบัติตามมาตรการและแนวทางแก้ไข	หลักฐานและเอกสารอ้างอิง
1. มาตรการทั่วไป (ต่อ) - ในกรณีที่ผลการตรวจวัดมลพิษจากโรงงานหรือแหล่งกำเนิดมลพิษภายในโครงการและผลการตรวจวัดคุณภาพสิ่งแวดล้อมในพื้นที่โครงการมีแนวโน้มสูงขึ้นจากค่าที่ตรวจวัดได้ในช่วงการดำเนินการปกติหรือมีแนวโน้มเข้าใกล้ค่าควบคุมหรือค่ามาตรฐาน แต่ยังไม่เกินค่าควบคุมหรือค่ามาตรฐานที่กำหนดไว้ ให้โครงการตรวจสอบหาสาเหตุและทำการเฝ้าระวังเพื่อเตรียมความพร้อมในการแก้ไขปัญหาที่อาจเกิดขึ้น ทั้งนี้ให้สรุปรายละเอียดดังกล่าวไว้ในรายงานผลการปฏิบัติตามมาตรการป้องกันและแก้ไขผลกระทบสิ่งแวดล้อม และมาตรการติดตามตรวจสอบผลกระทบสิ่งแวดล้อมให้ครบถ้วนชัดเจนด้วย	- ภายใน พื้นที่โครงการ	- ในกรณีที่ผลการตรวจวัดมลพิษจากโรงงานหรือแหล่งกำเนิดมลพิษภายในโครงการและผลการตรวจวัดคุณภาพสิ่งแวดล้อมในพื้นที่โครงการมีแนวโน้มสูงขึ้นจากค่าที่ตรวจวัดได้ในช่วงการดำเนินการปกติหรือมีแนวโน้มเข้าใกล้ค่าควบคุมหรือค่ามาตรฐาน ทางโครงการจะดำเนินการตรวจสอบหาสาเหตุและทำการเฝ้าระวังเพื่อเตรียมความพร้อมในการแก้ไขปัญหาที่อาจเกิดขึ้น ในช่วงเดือนมกราคม - มิถุนายน 2566 ไม่พบผลการตรวจวัดมลพิษจากโรงงานหรือแหล่งกำเนิดมลพิษภายในโครงการและผลการตรวจวัดคุณภาพสิ่งแวดล้อมในพื้นที่โครงการเกินเกณฑ์มาตรฐานกำหนดหรือใกล้เคียงกับค่ามาตรฐานแต่อย่างใด	-	-

ตารางที่ 2.2-1 (ต่อ) ผลการปฏิบัติตามมาตรการป้องกัน และแก้ไขผลกระทบสิ่งแวดล้อม (มาตรการทั่วไประยะก่อสร้างและระยะดำเนินการ) รายงานการเปลี่ยนแปลง
รายละเอียดโครงการในรายงานการประเมินผลกระทบสิ่งแวดล้อม โครงการนิคมอุตสาหกรรมนครหลวง (ครั้งที่ 3) ระหว่างเดือนมกราคม-มิถุนายน 2566

มาตรการป้องกันและแก้ไขผลกระทบสิ่งแวดล้อม	สถานที่ดำเนินการ	ผลการปฏิบัติตามมาตรการ	ปัญหา อุปสรรค ที่ไม่สามารถปฏิบัติ ตามมาตรการและ แนวทางแก้ไข	หลักฐานและ เอกสารอ้างอิง
<p>1. มาตรการทั่วไป (ต่อ)</p> <p>- จัดตั้งคณะกรรมการติดตามตรวจสอบผลกระทบสิ่งแวดล้อม (EIA Monitoring Committee) ประกอบด้วย ตัวแทนจาก 3 ฝ่าย ได้แก่ กรรมการผู้แทนภาคประชาชน กรรมการผู้แทนภาคราชการ/นักวิชาการในท้องถิ่น และผู้แทนจากโครงการ โดยกำหนดสัดส่วนตัวแทนจากภาคประชาชนมากกว่าสองในสามของจำนวนคณะกรรมการฯ ทั้งหมด รายละเอียดดังนี้</p> <p>1) โครงสร้างคณะกรรมการติดตามตรวจสอบผลกระทบสิ่งแวดล้อม (EIA Monitoring Committee)</p> <p>1.1) คณะกรรมการติดตามตรวจสอบผลกระทบสิ่งแวดล้อม ประกอบด้วย ตัวแทนจาก 3 ฝ่าย ได้แก่ กรรมการผู้แทนภาคประชาชน กรรมการผู้แทนภาคราชการ/นักวิชาการในท้องถิ่น และผู้แทนจากโครงการโดยกำหนดสัดส่วนตัวแทนจากภาคประชาชน ไม่รวมผู้นำชุมชน กำนัน ผู้ใหญ่บ้าน อบต. มากกว่าสองในสามของจำนวนคณะกรรมการฯ ทั้งหมด รายละเอียดดังนี้</p>	<p>- ชุมชนโดยรอบพื้นที่โครงการ</p>	<p>- โครงการดำเนินการจัดตั้งคณะกรรมการติดตามตรวจสอบผลกระทบสิ่งแวดล้อม (EIA Monitoring Committee) โดยมีการประชุมคณะกรรมการติดตามตรวจสอบผลกระทบสิ่งแวดล้อม ล่าสุด ดำเนินการเมื่อวันที่ 19 กันยายน 2565 เวลา 09.00-12.00 น. ในการประชุมมีการนำเสนอรายละเอียดการดำเนินงานของโครงการ พร้อมทั้งรับฟังข้อเสนอแนะและตอบข้อซักถามจากชุมชน สำหรับปี 2566 โครงการมีแผนดำเนินการในช่วงเดือนกันยายน 2566</p>	-	- ภาคผนวก 3ข



ตารางที่ 2.2-1 (ต่อ) ผลการปฏิบัติตามมาตรการป้องกัน และแก้ไขผลกระทบสิ่งแวดล้อม (มาตรการทั่วไประยะก่อสร้างและระยะดำเนินการ) รายงานการเปลี่ยนแปลง
รายละเอียดโครงการในรายงานการประเมินผลกระทบสิ่งแวดล้อม โครงการนิคมอุตสาหกรรมนครหลวง (ครั้งที่ 3) ระหว่างเดือนมกราคม-มิถุนายน 2566

มาตรการป้องกันและแก้ไขผลกระทบสิ่งแวดล้อม	สถานที่ดำเนินการ	ผลการปฏิบัติตามมาตรการ	ปัญหา อุปสรรค ที่ไม่สามารถปฏิบัติ ตามมาตรการและ แนวทางแก้ไข	หลักฐานและ เอกสารอ้างอิง
(1) ตัวแทนประชาชนในพื้นที่รัศมี 5 กิโลเมตร แบ่งเป็นเขต การปกครองส่วนท้องถิ่น จำนวน 36 ท่าน ดังนี้ <ul style="list-style-type: none"> ตัวแทนเขตองค์การบริหารส่วนตำบลบางนา จำนวน 1 ท่าน ตัวแทนเขตองค์การบริหารส่วนตำบลบ้านขี้ จำนวน 1 ท่าน ตัวแทนเขตองค์การบริหารส่วนตำบลปากจั่น จำนวน 1 ท่าน ตัวแทนเขตองค์การบริหารส่วนตำบลแม่ลา จำนวน 8 ท่าน ตัวแทนเขตเทศบาลตำบลนครหลวง จำนวน 8 ท่าน ตัวแทนเขตเทศบาลตำบลรัษฎา จำนวน 4 ท่าน ตัวแทนเขตองค์การบริหารส่วนตำบลบ้านขี้ จำนวน 5 ท่าน ตัวแทนเขตองค์การบริหารส่วนตำบลเสาธง จำนวน 4 ท่าน 	- ชุมชนโดยรอบพื้นที่ โครงการ		-	- ภาคผนวก 3ข



ตารางที่ 2.2-1 (ต่อ) ผลการปฏิบัติตามมาตรการป้องกัน และแก้ไขผลกระทบสิ่งแวดล้อม (มาตรการทั่วไประยะก่อสร้างและระยะดำเนินการ) รายงานการเปลี่ยนแปลง
รายละเอียดโครงการในรายงานการประเมินผลกระทบสิ่งแวดล้อม โครงการนิคมอุตสาหกรรมนครหลวง (ครั้งที่ 3) ระหว่างเดือนมกราคม-มิถุนายน 2566

มาตรการป้องกันและแก้ไขผลกระทบสิ่งแวดล้อม	สถานที่ดำเนินการ	ผลการปฏิบัติตามมาตรการ	ปัญหา อุปสรรค ที่ไม่สามารถปฏิบัติ ตามมาตรการและ แนวทางแก้ไข	หลักฐานและ เอกสารอ้างอิง
<ul style="list-style-type: none"> ตัวแทนเขตองค์การบริหารส่วนตำบลตานิม จำนวน 1 ท่าน ตัวแทนเขตองค์การบริหารส่วนตำบลบางปะหัน จำนวน 1 ท่าน ตัวแทนเขตองค์การบริหารส่วนตำบลบางเดื่อ จำนวน 2 ท่าน <p>(2) ตัวแทนจากหน่วยงานราชการที่เกี่ยวข้องจำนวน 5 ท่าน เช่น ผู้แทนจากสำนักงานทรัพยากรธรรมชาติและสิ่งแวดล้อมจังหวัดพระนครศรีอยุธยา ผู้แทนจากสำนักงานอุตสาหกรรมจังหวัดพระนครศรีอยุธยา ผู้แทนจากหน่วยงานด้านสาธารณสุขของจังหวัดพระนครศรีอยุธยา และผู้แทนจากหน่วยงานด้านการปกครองในจังหวัดพระนครศรีอยุธยา (จังหวัด อำเภอกและองค์กรปกครองส่วนท้องถิ่น)</p>	- ชุมชนโดยรอบพื้นที่โครงการ		-	- ภาคผนวก 3ข



ตารางที่ 2.2-1 (ต่อ) ผลการปฏิบัติตามมาตรการป้องกัน และแก้ไขผลกระทบสิ่งแวดล้อม (มาตรการทั่วไประยะก่อสร้างและระยะดำเนินการ) รายงานการเปลี่ยนแปลงรายละเอียดโครงการในรายงานการประเมินผลกระทบสิ่งแวดล้อม โครงการนิคมอุตสาหกรรมนครหลวง (ครั้งที่ 3) ระหว่างเดือนมกราคม-มิถุนายน 2566

มาตรการป้องกันและแก้ไขผลกระทบสิ่งแวดล้อม	สถานที่ดำเนินการ	ผลการปฏิบัติตามมาตรการ	ปัญหา อุปสรรค ที่ไม่สามารถปฏิบัติ ตามมาตรการและ แนวทางแก้ไข	หลักฐานและ เอกสารอ้างอิง
<p>(3) กรรมการผู้แทนจากโครงการ จำนวน 2 ท่านทั้งนี้ คณะกรรมการฯ จากตัวแทนจาก 3 ฝ่าย จะดำเนินการประชุมเพื่อคัดเลือกประธาน 1 ตำแหน่ง รองประธาน 1 ตำแหน่ง และเลขานุการคณะกรรมการ 1 ตำแหน่ง จากนั้นให้ประกาศแต่งตั้งคณะกรรมการโดยความเห็นชอบของที่ประชุมการคัดเลือกคณะกรรมการ ติดตามตรวจสอบผลกระทบสิ่งแวดล้อม ในส่วนของตัวแทนจากภาคประชาชนควรมีการจัดกระบวนการคัดเลือกตัวแทน โดยดำเนินการดังนี้</p> <p>(ก) หน่วยงานท้องถิ่นจัดให้ประชาชนเป็นผู้คัดเลือกตัวแทนประชาชนในเขตเทศบาล/อบต.</p> <p>(ข) หน่วยงานท้องถิ่นแจ้งผลการคัดเลือกต่อประชาชนในพื้นที่รับผิดชอบเพื่อรับทราบ และให้ข้อคิดเห็นเพิ่มเติมภายใน 15 วัน นับจากวันที่มีการคัดเลือก</p>	- ชุมชนโดยรอบพื้นที่โครงการ		-	- ภาคผนวก 3ข



ตารางที่ 2.2-1 (ต่อ) ผลการปฏิบัติตามมาตรการป้องกัน และแก้ไขผลกระทบสิ่งแวดล้อม (มาตรการทั่วไประยะก่อสร้างและระยะดำเนินการ) รายงานการเปลี่ยนแปลง
รายละเอียดโครงการในรายงานการประเมินผลกระทบสิ่งแวดล้อม โครงการนิคมอุตสาหกรรมนครหลวง (ครั้งที่ 3) ระหว่างเดือนมกราคม-มิถุนายน 2566

มาตรการป้องกันและแก้ไขผลกระทบสิ่งแวดล้อม	สถานที่ดำเนินการ	ผลการปฏิบัติตามมาตรการ	ปัญหา อุปสรรค ที่ไม่สามารถปฏิบัติ ตามมาตรการและ แนวทางแก้ไข	หลักฐานและ เอกสารอ้างอิง
<p>(ค) หากมีข้อคิดเห็นเพิ่มเติมในเชิงไม่เห็นด้วยมากกว่าร้อยละ 50 ของครัวเรือน ให้มีการคัดเลือกใหม่ และแจ้งผลต่อประชาชน</p> <p>(ง) ส่งรายชื่อตัวแทนประชาชนของเทศบาล/อบต. ต่อโครงการหรือคณะกรรมการฯ เพื่อดำเนินการต่อไป</p> <p>(จ) กำหนดให้มีการฝึกอบรมคณะกรรมการติดตามตรวจสอบผลกระทบสิ่งแวดล้อมเพื่อให้ความรู้ความเข้าใจในการติดตามตรวจสอบคุณภาพสิ่งแวดล้อมของโครงการอย่างน้อย 1 ครั้ง ในช่วงรอบวาระของคณะกรรมการ</p>	- ชุมชนโดยรอบพื้นที่โครงการ		-	- ภาคผนวก 3ข



ตารางที่ 2.2-1 (ต่อ) ผลการปฏิบัติตามมาตรการป้องกัน และแก้ไขผลกระทบสิ่งแวดล้อม (มาตรการทั่วไประยะก่อสร้างและระยะดำเนินการ) รายงานการเปลี่ยนแปลง
รายละเอียดโครงการในรายงานการประเมินผลกระทบสิ่งแวดล้อม โครงการนิคมอุตสาหกรรมนครหลวง (ครั้งที่ 3) ระหว่างเดือนมกราคม-มิถุนายน 2566

มาตรการป้องกันและแก้ไขผลกระทบสิ่งแวดล้อม	สถานที่ดำเนินการ	ผลการปฏิบัติตามมาตรการ	ปัญหา อุปสรรค ที่ไม่สามารถปฏิบัติ ตามมาตรการและ แนวทางแก้ไข	หลักฐานและ เอกสารอ้างอิง
<p>2) อำนาจหน้าที่ของคณะกรรมการติดตามตรวจสอบ ผลกระทบสิ่งแวดล้อม (EIA Monitoring Committee)</p> <p>2.1) รับรู้กระบวนการตรวจวัดคุณภาพสิ่งแวดล้อมและผล การตรวจวัดตามมาตรการติดตามตรวจสอบผลกระทบ สิ่งแวดล้อมของโครงการ รวมถึงมีส่วนร่วม ปรึกษาหารือและให้ข้อเสนอแนะต่อผลการดำเนินการ และเผยแพร่/ประชาสัมพันธ์ให้ชุมชนและหน่วยงานที่ เกี่ยวข้องทราบ เพื่อแสดงความโปร่งใสในการบริหาร จัดการด้านสิ่งแวดล้อม</p> <p>2.2) เป็นตัวแทนของชุมชนในการตรวจเยี่ยมโครงการ และ ติดตามตรวจสอบการดำเนินงานของโครงการรวมถึง โรงงานอุตสาหกรรมในพื้นที่โครงการ ให้ดำเนินการ สอดคล้องกับระเบียบ มาตรฐาน กฎหมายที่เกี่ยวข้อง</p>	- ชุมชนโดยรอบพื้นที่ โครงการ		-	- ภาคผนวก 3ข



ตารางที่ 2.2-1 (ต่อ) ผลการปฏิบัติตามมาตรการป้องกัน และแก้ไขผลกระทบสิ่งแวดล้อม (มาตรการทั่วไประยะก่อสร้างและระยะดำเนินการ) รายงานการเปลี่ยนแปลง
รายละเอียดโครงการในรายงานการประเมินผลกระทบสิ่งแวดล้อม โครงการนิคมอุตสาหกรรมนครหลวง (ครั้งที่ 3) ระหว่างเดือนมกราคม-มิถุนายน 2566

มาตรการป้องกันและแก้ไขผลกระทบสิ่งแวดล้อม	สถานที่ดำเนินการ	ผลการปฏิบัติตามมาตรการ	ปัญหา อุปสรรค ที่ไม่สามารถปฏิบัติ ตามมาตรการและ แนวทางแก้ไข	หลักฐานและ เอกสารอ้างอิง
<p>2.3) เป็นเวทีกลางในการแลกเปลี่ยนข้อมูลข่าวสารรวมถึงการรับฟังความคิดเห็น พิจารณาข้อขัดแย้ง ปัญหาหรือข้อพิพาทที่มีสาเหตุมาจากการดำเนินโครงการ ตลอดจนหาแนวทางในการป้องกันหรือแก้ไขปัญหา ร่วมกัน เพื่อหาข้อสรุป ยุติความขัดแย้ง และสร้างความสมานฉันท์ โดยคำนึงถึงประโยชน์ที่แท้จริงของชุมชน</p> <p>2.4) คณะกรรมการติดตามตรวจสอบผลกระทบด้านสิ่งแวดล้อมสามารถแต่งตั้งบุคคลหรือคณะบุคคลขึ้นมาเพื่อดำเนินการเฉพาะกิจจากเรื่องร้องเรียนเกี่ยวกับปัญหาและผลกระทบที่ได้รับจากการดำเนินโครงการ รวมทั้งตรวจสอบข้อเท็จจริงและสรุปแนวทางการป้องกันและแก้ไข</p>	- ชุมชนโดยรอบพื้นที่โครงการ		-	- ภาคผนวก 3ข



ตารางที่ 2.2-1 (ต่อ) ผลการปฏิบัติตามมาตรการป้องกัน และแก้ไขผลกระทบสิ่งแวดล้อม (มาตรการทั่วไประยะก่อสร้างและระยะดำเนินการ) รายงานการเปลี่ยนแปลงรายละเอียดโครงการในรายงานการประเมินผลกระทบสิ่งแวดล้อม โครงการนิคมอุตสาหกรรมนครหลวง (ครั้งที่ 3) ระหว่างเดือนมกราคม-มิถุนายน 2566

มาตรการป้องกันและแก้ไขผลกระทบสิ่งแวดล้อม	สถานที่ดำเนินการ	ผลการปฏิบัติตามมาตรการ	ปัญหา อุปสรรค ที่ไม่สามารถปฏิบัติ ตามมาตรการและ แนวทางแก้ไข	หลักฐานและ เอกสารอ้างอิง
2.5) เป็นที่ปรึกษาหรือมีส่วนร่วมในการเจรจาไกล่เกลี่ยและหาข้อยุติ กรณีมีข้อพิพาทปัญหาสิ่งแวดล้อมระหว่างโครงการกับชุมชน รวมทั้งพิจารณาค่าชดเชย กรณีเกิดผลกระทบสิ่งแวดล้อมระหว่างชุมชนกับโครงการติดตาม ดูแลการจ่ายค่าชดเชยจนแล้วเสร็จ หากพิสูจน์ได้ว่าผลกระทบที่เกิดขึ้นเกิดจากโครงการ 2.6) จัดให้มีโครงการหรือกิจกรรมให้ความรู้ด้านสิ่งแวดล้อมแก่ชุมชน	- ชุมชนโดยรอบพื้นที่โครงการ		-	- ภาคผนวก 3ข
3) ระยะเวลาในการดำรงตำแหน่งของคณะกรรมการติดตามตรวจสอบผลกระทบสิ่งแวดล้อม (EIA Monitoring Committee) การกำหนดระยะเวลาในการดำรงตำแหน่งของคณะกรรมการฯอาจกำหนดได้ตามความเหมาะสม หรือออกเป็นระเบียบของคณะกรรมการฯ โดยในเบื้องต้นอาจจะบุชข้อกำหนดไว้ ดังนี้	- ชุมชนโดยรอบพื้นที่โครงการ		-	- ภาคผนวก 3ข



ตารางที่ 2.2-1 (ต่อ) ผลการปฏิบัติตามมาตรการป้องกัน และแก้ไขผลกระทบสิ่งแวดล้อม (มาตรการทั่วไประยะก่อสร้างและระยะดำเนินการ) รายงานการเปลี่ยนแปลงรายละเอียดโครงการในรายงานการประเมินผลกระทบสิ่งแวดล้อม โครงการนิคมอุตสาหกรรมนครหลวง (ครั้งที่ 3) ระหว่างเดือนมกราคม-มิถุนายน 2566

มาตรการป้องกันและแก้ไขผลกระทบสิ่งแวดล้อม	สถานที่ดำเนินการ	ผลการปฏิบัติตามมาตรการ	ปัญหา อุปสรรค ที่ไม่สามารถปฏิบัติ ตามมาตรการและ แนวทางแก้ไข	หลักฐานและ เอกสารอ้างอิง
<p>3) ระยะเวลาในการดำรงตำแหน่งของคณะกรรมการติดตามตรวจสอบผลกระทบสิ่งแวดล้อม (EIA Monitoring Committee) (ต่อ)</p> <p>3.1) กรรมการมีวาระในการดำรงตำแหน่งคราวละ 4 ปี นับตั้งแต่วันที่ได้รับการประกาศแต่งตั้งและอาจได้รับการสรรหาหรือแต่งตั้งให้เป็นกรรมการได้อีก โดยมีระยะเวลาในการดำรงตำแหน่งติดต่อกันได้ไม่เกิน 2 วาระ หรือ 4 ปีติดต่อกัน</p> <p>3.2) เมื่อครบกำหนดวาระตามวาระหนึ่ง หากยังมิได้มีการสรรหาหรือแต่งตั้งกรรมการขึ้นมาใหม่ ให้กรรมการซึ่งพ้นจากตำแหน่งตามวาระนั้นอยู่ในตำแหน่งเพื่อปฏิบัติหน้าที่ต่อไปจนกว่ากรรมการซึ่งได้รับการสรรหาหรือแต่งตั้งใหม่เข้ารับหน้าที่แต่ต้องไม่เกินเก้าสิบวันนับตั้งแต่วันที่กรรมการพ้นจากตำแหน่งตามวาระนั้น</p>	- ชุมชนโดยรอบพื้นที่โครงการ		-	- ภาคผนวก 3ข



ตารางที่ 2.2-1 (ต่อ) ผลการปฏิบัติตามมาตรการป้องกัน และแก้ไขผลกระทบสิ่งแวดล้อม (มาตรการทั่วไประยะก่อสร้างและระยะดำเนินการ) รายงานการเปลี่ยนแปลง
รายละเอียดโครงการในรายงานการประเมินผลกระทบสิ่งแวดล้อม โครงการนิคมอุตสาหกรรมนครหลวง (ครั้งที่ 3) ระหว่างเดือนมกราคม-มิถุนายน 2566

มาตรการป้องกันและแก้ไขผลกระทบสิ่งแวดล้อม	สถานที่ดำเนินการ	ผลการปฏิบัติตามมาตรการ	ปัญหา อุปสรรค ที่ไม่สามารถปฏิบัติ ตามมาตรการและ แนวทางแก้ไข	หลักฐานและ เอกสารอ้างอิง
<p>3.3) กรณีที่กรรมการพ้นจากตำแหน่งก่อนครบวาระให้ดำเนินการ สรรหาหรือแต่งตั้งกรรมการประเภทเดียวกันแทนภายใน 45 วัน นับตั้งแต่วันที่กรรมการพ้นจากตำแหน่งและให้ผู้ได้รับการสรรหาหรือได้รับการแต่งตั้ง ให้ดำรงตำแหน่งแทนอยู่ในตำแหน่งเท่าที่วาระที่เหลืออยู่ของกรรมการซึ่งตนแทน</p> <p>3.4) กรณีวาระของกรรมการที่พ้นจากตำแหน่งก่อนครบวาระ เหลืออยู่น้อยกว่าเก้าสิบวันจะไม่ดำเนินการสรรหาหรือแต่งตั้งกรรมการแทนตำแหน่งที่ว่างลงก็ได้และให้คณะกรรมการประกอบด้วยกรรมการเท่าที่เหลืออยู่</p> <p>3.5) นอกจากการพ้นตำแหน่งตามวาระ กรรมการพ้นจากตำแหน่งเมื่อ</p>	- ชุมชนโดยรอบพื้นที่โครงการ		-	- ภาคผนวก 3ข



ตารางที่ 2.2-1 (ต่อ) ผลการปฏิบัติตามมาตรการป้องกัน และแก้ไขผลกระทบสิ่งแวดล้อม (มาตรการทั่วไประยะก่อสร้างและระยะดำเนินการ) รายงานการเปลี่ยนแปลง
รายละเอียดโครงการในรายงานการประเมินผลกระทบสิ่งแวดล้อม โครงการนิคมอุตสาหกรรมนครหลวง (ครั้งที่ 3) ระหว่างเดือนมกราคม-มิถุนายน 2566

มาตรการป้องกันและแก้ไขผลกระทบสิ่งแวดล้อม	สถานที่ดำเนินการ	ผลการปฏิบัติตามมาตรการ	ปัญหา อุปสรรค ที่ไม่สามารถปฏิบัติ ตามมาตรการและ แนวทางแก้ไข	หลักฐานและ เอกสารอ้างอิง
<ul style="list-style-type: none"> • ลาออกหรือไม่อาจทำหน้าที่ต่อไปได้ เช่น เจ็บป่วย เสียชีวิต เป็นต้น • ไม่เข้าร่วมประชุมตามข้อกำหนดของคณะกรรมการ ติดต่อกัน 4 ครั้ง หรือตามที่คณะกรรมการกำหนด • คณะกรรมการมีมติสองในสามให้ถอดถอนออกจากตำแหน่งเพราะมีความประพฤติเสื่อมเสีย บกพร่อง หรือไม่สุจริตต่อหน้าที่ • ย้ายภูมิลำเนาออกจากพื้นที่ที่มีภูมิลำเนาโดยรอบ พื้นที่ศึกษาเกินกว่า 90 วัน • ต้องคำพิพากษาให้เป็นบุคคลล้มละลาย หรือต้องคำพิพากษาถึงที่สุดให้จำคุก เว้นแต่ความผิดลหุโทษ หรือความผิดอันเกิดจากการกระทำโดยประมาท • วิกลจริต หรือจิตฟั่นเฟือน หรือถูกศาลสั่งให้เป็นบุคคลไร้ความสามารถหรือเสมือนไร้ความสามารถ 	<ul style="list-style-type: none"> - ชุมชนโดยรอบพื้นที่โครงการ 		-	- ภาคผนวก 3ข



ตารางที่ 2.2-1 (ต่อ) ผลการปฏิบัติตามมาตรการป้องกัน และแก้ไขผลกระทบสิ่งแวดล้อม (มาตรการทั่วไประยะก่อสร้างและระยะดำเนินการ) รายงานการเปลี่ยนแปลงรายละเอียดโครงการในรายงานการประเมินผลกระทบสิ่งแวดล้อม โครงการนิคมอุตสาหกรรมนครหลวง (ครั้งที่ 3) ระหว่างเดือนมกราคม-มิถุนายน 2566

มาตรการป้องกันและแก้ไขผลกระทบสิ่งแวดล้อม	สถานที่ดำเนินการ	ผลการปฏิบัติตามมาตรการ	ปัญหา อุปสรรค ที่ไม่สามารถปฏิบัติ ตามมาตรการและ แนวทางแก้ไข	หลักฐานและ เอกสารอ้างอิง
3.6) หากมีกรรมการท่านใดประสงค์จะลาออกหรือไม่อาจทำหน้าที่ต่อไปได้ ให้มีหนังสือแจ้งต่อประธานหรือฝ่ายเลขานุการอย่างน้อย 15 วัน ก่อนที่จะมีกำหนดการประชุมครั้งต่อไป และให้ฝ่ายเลขานุการนำรายชื่อคณะกรรมการท่านใหม่แจ้งต่อที่ประชุมในวาระต่อไป	- ชุมชนโดยรอบพื้นที่โครงการ		-	- ภาคผนวก 3ข
3.7) การจัดประชุมคณะกรรมการฯ ต้องมีกรรมการฯ มาประชุมไม่น้อยกว่าสองในสามของจำนวนคณะกรรมการฯ ทั้งหมดจึงจะเป็นองค์ประชุม โดยมีความถี่ในการประชุมอย่างน้อย ปีละ 2 ครั้ง หรือแล้วแต่คณะกรรมการฯ เห็นสมควร แต่หากพบว่ามีความจำเป็นเร่งด่วนสามารถประชุมก่อนกำหนดเวลาปกติได้ โดยให้อยู่ในดุลยพินิจของคณะกรรมการฯ สองในสามของคณะกรรมการฯ ทั้งหมด และให้มีตัวแทนโรงงานที่ตั้งอยู่ภายในพื้นที่โครงการเข้าร่วมประชุมเพื่อนำเสนอแลกเปลี่ยนข้อคิดเห็นการติดตามตรวจวัดคุณภาพสิ่งแวดล้อมของโรงงาน				



ตารางที่ 2.2-1 (ต่อ) ผลการปฏิบัติตามมาตรการป้องกัน และแก้ไขผลกระทบสิ่งแวดล้อม (มาตรการทั่วไประยะก่อสร้างและระยะดำเนินการ) รายงานการเปลี่ยนแปลง
รายละเอียดโครงการในรายงานการประเมินผลกระทบสิ่งแวดล้อม โครงการนิคมอุตสาหกรรมนครหลวง (ครั้งที่ 3) ระหว่างเดือนมกราคม-มิถุนายน 2566

มาตรการป้องกันและแก้ไขผลกระทบสิ่งแวดล้อม	สถานที่ดำเนินการ	ผลการปฏิบัติตามมาตรการ	ปัญหา อุปสรรค ที่ไม่สามารถปฏิบัติ ตามมาตรการและ แนวทางแก้ไข	หลักฐานและ เอกสารอ้างอิง
<p>3.8) ให้ผู้เข้าร่วมประชุมเซ็นชื่อเข้าร่วมประชุมทุกครั้ง หากมีการมอบหมายให้บุคคลอื่นมาประชุมแทนต้องมีหนังสือรับรองจากผู้แทนตัวจริงทุกครั้ง จึงจะนับเป็นองค์ประชุม แต่ไม่มีสิทธิ์ในการลงมติ</p> <p>3.9) กำหนดให้มีการฝึกอบรมคณะกรรมการอย่างน้อย 1 ครั้ง ในช่วงรอบวาระของคณะกรรมการ</p> <p>3.10) กำหนดให้คณะกรรมการมีการศึกษาดูงานด้านการจัดการ สิ่งแวดล้อม</p> <p>4) งบประมาณในการดำเนินงานของคณะกรรมการฯ โครงการจะสนับสนุนงบประมาณในการดำเนินงานของคณะกรรมการต่างๆ โครงการจะจัดตั้งคณะกรรมการติดตามตรวจสอบผลกระทบสิ่งแวดล้อม (EIA Monitoring Committee) ตามแนวทางข้างต้นภายใน 12 เดือน หลังจากรายงานฯ เห็นชอบแล้ว</p>	- ชุมชนโดยรอบพื้นที่โครงการ		-	- ภาคผนวก 3ข



ตารางที่ 2.2-2 ผลการปฏิบัติตามมาตรการป้องกัน และแก้ไขผลกระทบสิ่งแวดล้อม (ระยะก่อสร้าง) รายงานการเปลี่ยนแปลงรายละเอียดโครงการ
ในรายงานการประเมินผลกระทบสิ่งแวดล้อม โครงการนิคมอุตสาหกรรมนครหลวง (ครั้งที่ 3) ระหว่างเดือนมกราคม-มิถุนายน 2566

มาตรการป้องกันและแก้ไขผลกระทบสิ่งแวดล้อม	สถานที่ดำเนินการ	ผลการปฏิบัติตามมาตรการ	ปัญหา อุปสรรค ที่ไม่สามารถปฏิบัติตามมาตรการและ แนวทางแก้ไข	หลักฐานและ เอกสารอ้างอิง
1. ทรัพยากรทางกายภาพ 1.1 ลักษณะภูมิประเทศและธรณีวิทยา - สร้างคันดินโดยรอบพื้นที่โครงการ เพื่อป้องกันการชะล้างดินไปยังพื้นที่ข้างเคียง - ปลูกหญ้าหรือพืชคลุมดินตามพื้นที่ที่มีความลาดชันต่างๆ เพื่อป้องกันการชะล้างของหน้าดิน - ห้ามกองวัสดุ อุปกรณ์การก่อสร้าง และเครื่องจักรกลหนักบริเวณใกล้แนวคลองธรรมชาติ เพื่อป้องกันดินทรุดตัวและพังทลายลงสู่คลอง - ห้ามดำเนินการก่อสร้างในช่วงเวลาที่ฝนตก และหากพื้นที่ได้มีการไหลบ่าของน้ำฝนรุนแรง โครงการจะปลูกหญ้าคลุมดินหรือตาดคอนกรีตชั่วคราวบริเวณที่มีการกัดเซาะหรือพังทลาย เพื่อป้องกันการกัดเซาะ การชะล้างหน้าดินและพังทลายของตลิ่งลงสู่คลองที่อยู่ใกล้พื้นที่โครงการหรือดินบริเวณดังกล่าว	- ภายใน พื้นที่โครงการ - ภายใน พื้นที่โครงการ - พื้นที่โครงการที่ติดกับคลอง - ภายใน พื้นที่โครงการ	- โครงการจัดให้มีคันคอนกรีตโดยรอบพื้นที่โครงการ เพื่อป้องกันการชะล้างดินไปยังพื้นที่ข้างเคียง - โครงการดำเนินการสร้างคันรอบพื้นที่โครงการเป็นคันคอนกรีตเพื่อป้องกันการชะล้างของหน้าดิน - โครงการกำหนดห้ามผู้รับเหมากองวัสดุ อุปกรณ์การก่อสร้าง และเครื่องจักรกลหนักบริเวณใกล้แนวคลองธรรมชาติ เพื่อป้องกันดินทรุดตัวและพังทลายลงสู่คลอง - โครงการกำกับผู้รับเหมาไม่ให้ดำเนินการก่อสร้างในช่วงเวลาที่ฝนตก และหากตรวจสอบพบหากพื้นที่ได้มีการไหลบ่าของน้ำฝนรุนแรง โครงการจะปลูกหญ้าคลุมดินหรือตาดคอนกรีตชั่วคราวเพื่อป้องกันการกัดเซาะ การชะล้างหน้าดินและพังทลายของตลิ่งลงสู่คลองที่อยู่ใกล้พื้นที่โครงการหรือดินบริเวณดังกล่าว	- - - -	- รูปที่ 1 คันคอนกรีตโดยรอบพื้นที่โครงการ - รูปที่ 1 คันคอนกรีตโดยรอบพื้นที่โครงการ - -



ตารางที่ 2.2-2 ผลการปฏิบัติตามมาตรการป้องกัน และแก้ไขผลกระทบสิ่งแวดล้อม (ระยะก่อสร้าง) รายงานการเปลี่ยนแปลงรายละเอียดโครงการ

ในรายงานการประเมินผลกระทบสิ่งแวดล้อม โครงการนิคมอุตสาหกรรมนครหลวง (ครั้งที่ 3) ระหว่างเดือนมกราคม-มิถุนายน 2566

มาตรการป้องกันและแก้ไขผลกระทบสิ่งแวดล้อม	สถานที่ดำเนินการ	ผลการปฏิบัติตามมาตรการ	ปัญหา อุปสรรคที่ไม่สามารถปฏิบัติตามมาตรการและแนวทางแก้ไข	หลักฐานและเอกสารอ้างอิง
1.2 คุณภาพอากาศ - ฉีดพรมน้ำบริเวณพื้นที่ก่อสร้างที่ทำการเปิดหน้าดิน เพื่อลดการฟุ้งกระจายของฝุ่น อย่างน้อยวันละ 2 ครั้ง (เช้า-บ่าย) - ทำความสะอาดบริเวณถนนทางเข้าพื้นที่โครงการ และบริเวณพื้นที่ก่อสร้างเป็นประจำทุกวัน - ควบคุมน้ำหนักบรรทุกทุกและจำกัดความเร็วของยานพาหนะในพื้นที่ก่อสร้างไม่เกิน 30 กิโลเมตร/ชั่วโมง เพื่อลดการฟุ้งกระจายของฝุ่นละอองและไอเสียจากรถยนต์ - กรณีที่มีฝุ่นละอองและวัสดุก่อสร้างร่วงหล่นภายในพื้นที่ก่อสร้างพื้นที่ใกล้เคียงโดยรอบหรือเส้นทางที่ใช้ขนส่งผู้รับเหมาก่อสร้างจะต้องรีบให้คนงานทำการเก็บวัสดุก่อสร้างที่ร่วงหล่นขึ้นทันที รวมทั้งทำความสะอาดในบริเวณพื้นที่ดังกล่าวให้เรียบร้อย เพื่อไม่ให้เกิดการกีดขวางการใช้เส้นทางหรือความสกปรกในบริเวณต่างๆ	- ภายในพื้นที่โครงการ - ภายในพื้นที่โครงการ - ภายในพื้นที่โครงการ - ตลอดเส้นทางขนส่ง	- โครงการกำกับให้ผู้รับเหมาฉีดพรมน้ำบริเวณพื้นที่ก่อสร้างเพื่อลดการฟุ้งกระจายของฝุ่น ความถี่วันละ 2 ครั้ง (ช่วงเช้าและช่วงบ่าย) ละเพิ่มความถี่ในการฉีดพรมกรณีที่มีกิจกรรมการก่อสร้างก่อให้เกิดฝุ่นละอองเพิ่มขึ้น - โครงการกำกับให้ผู้รับเหมาทำความสะอาดบริเวณถนนทางเข้าพื้นที่โครงการ และบริเวณพื้นที่ก่อสร้างเป็นประจำทุกวัน - โครงการกำกับให้ผู้รับเหมาควบคุมน้ำหนักบรรทุกทุกและจำกัดความเร็วของยานพาหนะที่เข้ามายังบริเวณพื้นที่โครงการ ไม่เกิน 30 กิโลเมตร/ชั่วโมง - กรณีที่มีกรณีที่มีฝุ่นละอองและวัสดุก่อสร้างร่วงหล่นภายในพื้นที่ก่อสร้างพื้นที่ใกล้เคียงโดยรอบหรือเส้นทางที่ใช้ขนส่งโครงการกำกับให้ผู้รับเหมาทำการเก็บวัสดุก่อสร้างที่ร่วงหล่นขึ้นทันที รวมทั้งทำความสะอาดในบริเวณพื้นที่ดังกล่าวให้เรียบร้อยเพื่อไม่ให้เกิดการกีดขวางการใช้เส้นทางหรือความสกปรกในบริเวณต่างๆ	- - - -	- - รูปที่ 9 ทำความสะอาดบริเวณทางเข้า - -



ตารางที่ 2.2-2 ผลการปฏิบัติตามมาตรการป้องกัน และแก้ไขผลกระทบสิ่งแวดล้อม (ระยะก่อสร้าง) รายงานการเปลี่ยนแปลงรายละเอียดโครงการ

ในรายงานการประเมินผลกระทบสิ่งแวดล้อม โครงการนิคมอุตสาหกรรมนครหลวง (ครั้งที่ 3) ระหว่างเดือนมกราคม-มิถุนายน 2566

มาตรการป้องกันและแก้ไขผลกระทบสิ่งแวดล้อม	สถานที่ดำเนินการ	ผลการปฏิบัติตามมาตรการ	ปัญหา อุปสรรค ที่ไม่สามารถปฏิบัติ ตามมาตรการและ แนวทางแก้ไข	หลักฐานและ เอกสารอ้างอิง
1.2 คุณภาพอากาศ (ต่อ) - ห้ามคนงานทำการเผามูลฝอยหรือวัสดุอื่นๆ ที่เกิดจากบ้านพักคนงาน/พื้นที่ก่อสร้าง - กรณีมีการเปิดพื้นที่ก่อสร้างของโรงงานที่จะเข้ามาตั้งในพื้นที่โครงการหรือกิจกรรมการก่อสร้างของโครงการ ต้องดำเนินการเปิดพื้นที่ให้น้อยที่สุด จากนั้นผู้รับเหมาก่อสร้างต้องดำเนินการบดอัดดินในพื้นที่แรกที่มีการเปิดพื้นที่ก่อสร้างให้เรียบร้อยก่อนเปิดพื้นที่ส่วนอื่นๆ เพื่อลดการฟุ้งกระจายของฝุ่นละอองในบรรยากาศ - จัดให้มีอุปกรณ์และสถานที่ภายในโครงการบริเวณใกล้กับทางเข้า-ออกสู่ถนนสาธารณะสำหรับล้างทำความสะอาดล้อและตัวรถขนส่งวัสดุอุปกรณ์ก่อสร้างก่อนออกจากโครงการ - ตรวจสอบและบำรุงรักษาเครื่องยนต์ต่างๆ อย่างสม่ำเสมอ เพื่อลดปริมาณควันเสียที่ปล่อยจากรถบรรทุกเข้า-ออกพื้นที่โครงการ	- ภาย ใน พื้นที่ โครงการ - ภาย ใน พื้นที่ โครงการ - ภาย ใน พื้นที่ โครงการ - ภาย ใน พื้นที่ โครงการ	- โครงการห้ามผู้รับเหมาทำการเผามูลฝอยหรือวัสดุอื่นๆ ที่เกิดจากบ้านพักคนงาน/พื้นที่ก่อสร้าง - โครงการดำเนินการแจ้งโรงงานที่จะเข้ามาตั้งในพื้นที่โครงการหรือกรณีมีกิจกรรมการก่อสร้างของโครงการต้องดำเนินการเปิดพื้นที่ให้น้อยที่สุด และหลังจากดำเนินการแล้วเสร็จต้องดำเนินการบดอัดดินในพื้นที่แรกที่มีการเปิดพื้นที่ก่อสร้างให้เรียบร้อยก่อนเปิดพื้นที่ส่วนอื่นๆ เพื่อลดการฟุ้งกระจายของฝุ่นละอองในบรรยากาศ - โครงการกำกับให้ผู้รับเหมาจัดให้มีพื้นที่ล้างทำความสะอาดล้อและตัวรถขนส่งวัสดุอุปกรณ์ก่อสร้างก่อนออกจากพื้นที่โครงการ - โครงการกำกับให้ผู้รับเหมาดำเนินการตรวจสอบและบำรุงรักษาเครื่องยนต์ต่างๆ อย่างสม่ำเสมอ เพื่อลดปริมาณควันเสียที่ปล่อยจากรถบรรทุกเข้า-ออกพื้นที่โครงการ	- - - -	- - - - ภาคผนวก 3ข

ตารางที่ 2.2-2 ผลการปฏิบัติตามมาตรการป้องกัน และแก้ไขผลกระทบสิ่งแวดล้อม (ระยะก่อสร้าง) รายงานการเปลี่ยนแปลงรายละเอียดโครงการ
ในรายงานการประเมินผลกระทบสิ่งแวดล้อม โครงการนิคมอุตสาหกรรมนครหลวง (ครั้งที่ 3) ระหว่างเดือนมกราคม-มิถุนายน 2566

มาตรการป้องกันและแก้ไขผลกระทบสิ่งแวดล้อม	สถานที่ดำเนินการ	ผลการปฏิบัติตามมาตรการ	ปัญหา อุปสรรค ที่ไม่สามารถปฏิบัติ ตามมาตรการและ แนวทางแก้ไข	หลักฐานและ เอกสารอ้างอิง
1.2 คุณภาพอากาศ (ต่อ) - ล้อมรั้วรอบบริเวณพื้นที่ก่อสร้างเพื่อลดการฟุ้งกระจายของฝุ่นละออง - ใช้ผ้าหรือพลาสติกคลุมดินหรือทราย หรืออุปกรณ์ก่อสร้างในระหว่างการขนส่ง เพื่อป้องกันการฟุ้งกระจาย	- ภายในพื้นที่โครงการ - ตลอดเส้นทาง การขนส่ง	- โครงการกำกับให้ผู้รับเหมาล้อมรั้วรอบบริเวณพื้นที่ก่อสร้างเพื่อการฟุ้งกระจายของฝุ่นละออง - โครงการกำกับให้ผู้รับเหมาปิดคลุมรถบรรทุกขนส่งดินทรายหรืออุปกรณ์ก่อสร้าง เพื่อป้องกันการรบกวนของวัสดุอุปกรณ์และการฟุ้งกระจายของฝุ่นละออง	-	- รูปที่ 4 ล้อมรั้วรอบบริเวณพื้นที่ก่อสร้าง - รูปที่ 5 ปิดคลุมกระบะรถบรรทุก
1.3 คุณภาพน้ำผิวดิน - ตรวจสอบสภาพคลองธรรมชาติในบริเวณที่อาจได้รับผลกระทบจากการก่อสร้างอย่างสม่ำเสมอ และห้ามทิ้งมูลฝอยลงแหล่งน้ำหรือทางน้ำสาธารณะ เพื่อไม่ให้กีดขวางการไหลของน้ำตามธรรมชาติ - โครงการต้องกำหนดให้บริษัทรับเหมาก่อสร้างจัดเตรียมห้องส้วมที่ถูกสุขลักษณะและเพียงพอต่อจำนวนพนักงาน โดยเป็นไปตามกฎหมายกำหนด หรือมีจำนวนห้องส้วมอย่างน้อย 1 ห้อง ต่อคนงาน 20 คน และกำหนดให้ตั้งอยู่ห่างจากแหล่งน้ำผิวดิน ไม่น้อยกว่า 50 เมตร	- คลองที่ติดกับพื้นที่โครงการ - ภายในพื้นที่โครงการ	- โครงการดำเนินการตรวจสอบสภาพคลองธรรมชาติในบริเวณที่อาจได้รับผลกระทบจากการก่อสร้างอย่างสม่ำเสมอ และห้ามผู้รับเหมาทิ้งมูลฝอยลงแหล่งน้ำหรือทางน้ำสาธารณะ เพื่อไม่ให้กีดขวางการไหลของน้ำตามธรรมชาติ - โครงการกำหนดให้ผู้รับเหมาก่อสร้างจัดเตรียมห้องน้ำ-ห้องส้วมให้เพียงพอต่อจำนวนพนักงาน และกำหนดให้ตั้งอยู่ห่างจากแหล่งน้ำผิวดิน ไม่น้อยกว่า 50 เมตร	-	-
			-	- รูปที่ 6 ห้องน้ำ-ห้องส้วมคนงานก่อสร้าง

ตารางที่ 2.2-2 ผลการปฏิบัติตามมาตรการป้องกัน และแก้ไขผลกระทบสิ่งแวดล้อม (ระยะก่อสร้าง) รายงานการเปลี่ยนแปลงรายละเอียดโครงการ
ในรายงานการประเมินผลกระทบสิ่งแวดล้อม โครงการนิคมอุตสาหกรรมนครหลวง (ครั้งที่ 3) ระหว่างเดือนมกราคม-มิถุนายน 2566

มาตรการป้องกันและแก้ไขผลกระทบสิ่งแวดล้อม	สถานที่ดำเนินการ	ผลการปฏิบัติตามมาตรการ	ปัญหา อุปสรรค ที่ไม่สามารถปฏิบัติ ตามมาตรการและ แนวทางแก้ไข	หลักฐานและ เอกสารอ้างอิง
1.3 คุณภาพน้ำผิวดิน (ต่อ) <ul style="list-style-type: none"> - จัดเตรียมอาคารสำนักงานและโรงเก็บเครื่องจักรและอุปกรณ์และยวดยานชั่วคราวเพื่อป้องกันการตกหล่นของน้ำมันหล่อลื่นจากการใช้และเปลี่ยนถ่ายลงสู่แหล่งน้ำ - จัดให้มีพื้นที่สำหรับการล้างอุปกรณ์ เครื่องมือ เครื่องจักร และล้อรถในพื้นที่ก่อสร้างและรวบรวมลงสู่บ่อดักตะกอนดิน - แยกน้ำเพื่อการอุปโภค-บริโภคของพนักงานจากน้ำใช้เพื่อการก่อสร้าง พร้อมทั้งจัดหาน้ำดื่มที่สะอาดและเพียงพอต่อพนักงาน - สร้างบ่อดักตะกอนในพื้นที่ก่อสร้าง เพื่อดักตะกอนดินที่เกิดขึ้นไม่ให้ลงสู่แหล่งน้ำโดยตรง - ติดตั้งระบบบำบัดน้ำเสียสำเร็จรูป เพื่อบำบัดน้ำเสียจากห้องน้ำ-ห้องส้วมของพนักงานก่อสร้าง รวมทั้งจัดให้มีบ่อฟักน้ำทิ้งที่มีความสามารถในการกักเก็บน้ำอย่างน้อย 1 วัน เพื่อตรวจวัดคุณภาพน้ำ (เดือนละ 1 ครั้ง) 	<ul style="list-style-type: none"> - ภายใน พื้นที่โครงการ - ภายใน พื้นที่โครงการ - ภายใน พื้นที่โครงการ - ภายใน พื้นที่โครงการ 	<ul style="list-style-type: none"> - โครงการจัดให้มีพื้นที่เก็บเครื่องและอุปกรณ์และยวดยานชั่วคราวเพื่อป้องกันการตกหล่นของน้ำมันหล่อลื่นจากการใช้และเปลี่ยนถ่ายลงสู่แหล่งน้ำ - โครงการจัดให้มีพื้นที่สำหรับการล้างอุปกรณ์ เครื่องมือ เครื่องจักร และล้อรถในพื้นที่ก่อสร้างและรวบรวมลงสู่บ่อดักตะกอนดิน - โครงการกำกับให้ผู้รับเหมาแยกประเภทการใช้น้ำโดยแยกเป็นน้ำเพื่อการอุปโภค-บริโภคของพนักงาน และการใช้น้ำเพื่อกิจกรรมการก่อสร้าง พร้อมทั้งจัดให้มีน้ำดื่มที่สะอาดและเพียงพอต่อพนักงาน - โครงการจัดให้มีบ่อดักตะกอนในพื้นที่ก่อสร้าง เพื่อเพื่อดักตะกอนดินที่เกิดขึ้นไม่ให้ลงสู่แหล่งน้ำโดยตรง - โครงการติดตั้งระบบน้ำเสียสำเร็จรูป เพื่อบำบัดน้ำเสียจากห้องน้ำ-ห้องส้วมของพนักงานก่อสร้างรวมทั้งจัดให้มีบ่อฟักน้ำทิ้งที่มีความสามารถในการกักเก็บน้ำอย่างน้อย 1 วัน และตรวจวัดคุณภาพน้ำความถี่ เดือนละ 1 ครั้ง 	<ul style="list-style-type: none"> - - - - 	<ul style="list-style-type: none"> - รูปที่ 7 พื้นที่เก็บเครื่องจักรอุปกรณ์ - รูปที่ 3 พื้นที่ล้างทำความสะอาดล้อรถ - รูปที่ 8 บ่อดักตะกอน - รูปที่ 9 น้ำดื่มสะอาด - รูปที่ 8 บ่อดักตะกอน - รูปที่ 10 ระบบน้ำเสียสำเร็จรูป - รูปที่ 11 บ่อฟักน้ำทิ้ง



ตารางที่ 2.2-2 ผลการปฏิบัติตามมาตรการป้องกัน และแก้ไขผลกระทบสิ่งแวดล้อม (ระยะก่อสร้าง) รายงานการเปลี่ยนแปลงรายละเอียดโครงการ

ในรายงานการประเมินผลกระทบสิ่งแวดล้อม โครงการนิคมอุตสาหกรรมนครหลวง (ครั้งที่ 3) ระหว่างเดือนมกราคม-มิถุนายน 2566

มาตรการป้องกันและแก้ไขผลกระทบสิ่งแวดล้อม	สถานที่ดำเนินการ	ผลการปฏิบัติตามมาตรการ	ปัญหา อุปสรรค ที่ไม่สามารถปฏิบัติ ตามมาตรการและ แนวทางแก้ไข	หลักฐานและ เอกสารอ้างอิง
1.4 เสียง - การควบคุมที่ผู้สัมผัสเสียง (Receptor) : <ul style="list-style-type: none"> • เลือกอุปกรณ์ป้องกันอันตรายต่อหูที่ได้มาตรฐาน • จัดหาอุปกรณ์ป้องกันเสียงให้กับคนงานก่อสร้างที่ทำงานในบริเวณที่มีเสียงดังอย่างต่อเนื่อง • อบรมให้ความรู้เกี่ยวกับการใช้งานอุปกรณ์ป้องกันเสียงอย่างถูกต้องและตระหนักต่อผลกระทบที่อาจเกิดขึ้น • ควบคุมระดับเสียงที่คนงานก่อสร้างได้รับเฉลี่ยตลอดการทำงานตามเกณฑ์มาตรฐานระดับเสียงที่ยอมให้ลูกจ้างได้รับตลอดเวลาการทำงานในแต่ละวัน ตามแนบท้ายประกาศกรมสวัสดิการและคุ้มครองแรงงาน เรื่อง มาตรฐานระดับเสียงที่ยอมให้ลูกจ้างได้รับเฉลี่ยตลอดระยะเวลาการทำงานในแต่ละวัน พ.ศ. 2561 หรือกฎหมายอื่นที่เกี่ยวข้องฉบับล่าสุด 	- ภายใน พื้นที่โครงการ	-โครงการกำกับให้ผู้รับเหมาจัดให้มีอุปกรณ์อุปกรณ์ป้องกันอันตรายส่วนบุคคล ที่สามารถป้องกันเสียงให้กับคนงานก่อสร้างที่ทำงานในบริเวณที่มีเสียงดังอย่างต่อเนื่อง และจัดให้มีการอบรมให้ความรู้เกี่ยวกับการใช้งานอุปกรณ์ป้องกันเสียงอย่างถูกต้อง รวมทั้งจัดสรรพื้นที่การทำงานร่วมกับระยะเวลาการทำงานให้เหมาะสมเพื่อลดผลกระทบที่อาจเกิดกับคนงานที่ปฏิบัติงานบริเวณที่มีเสียงดังต่อเนื่อง	-	-

ตารางที่ 2.2-2 ผลการปฏิบัติตามมาตรการป้องกัน และแก้ไขผลกระทบสิ่งแวดล้อม (ระยะก่อสร้าง) รายงานการเปลี่ยนแปลงรายละเอียดโครงการ
ในรายงานการประเมินผลกระทบสิ่งแวดล้อม โครงการนิคมอุตสาหกรรมนครหลวง (ครั้งที่ 3) ระหว่างเดือนมกราคม-มิถุนายน 2566

มาตรการป้องกันและแก้ไขผลกระทบสิ่งแวดล้อม	สถานที่ดำเนินการ	ผลการปฏิบัติตามมาตรการ	ปัญหา อุปสรรค ที่ไม่สามารถปฏิบัติ ตามมาตรการและ แนวทางแก้ไข	หลักฐานและ เอกสารอ้างอิง
1.4 เสียง (ต่อ) <ul style="list-style-type: none"> • ดูแลกำกับให้พนักงานผู้ปฏิบัติงานในบริเวณพื้นที่ก่อสร้างที่มีระดับเสียงดังเกินกว่า 85 เดซิเบลเอ ให้ทำงานได้ไม่เกิน 8 ชั่วโมงต่อวัน • ตรวจสอบอุปกรณ์ป้องกันเสียงให้อยู่ในสภาพดีตลอดเวลา และเมื่อพบการชำรุดเสียหายต้องเปลี่ยนใหม่ 				
- การควบคุมระดับเสียงที่แหล่งกำเนิด (Source) : <ul style="list-style-type: none"> • ดับเครื่องยนต์ทุกครั้งเมื่อไม่มีการใช้งานหรือเมื่อจอด • ห้ามไม่ให้มีการเร่งเครื่องยนต์ที่มีเสียงดัง • การเดินเครื่องจักรกลหนักที่มีเสียงดังต้องเร่งดำเนินการให้แล้วเสร็จโดยเร็ว 	- ภาย ใน พื้นที่โครงการ	-โครงการกำกับให้ผู้รับเหมาดับเครื่องยนต์ทุกครั้งเมื่อไม่มีการใช้งานหรือเมื่อจอด ห้ามไม่ให้มีการเร่งเครื่องยนต์ที่ก่อให้เกิดเสียงดัง พร้อมทั้งกำหนดให้การเดินเครื่องจักรกลหนักที่มีเสียงดังต้องเร่งดำเนินการให้แล้วเสร็จโดยเร็ว	-	-
- การควบคุมทางผ่านของเสียง (Path Way) : <ul style="list-style-type: none"> • ติดตั้งวัสดุปิดคลุมหรือที่ครอบแหล่งกำเนิดเสียง เช่น ผ้าใบหรือแผ่นพลาสติก เป็นต้น 	- ภาย ใน พื้นที่โครงการ	- กรณีเครื่องจักรที่ก่อให้เกิดเสียงดัง โครงการกำกับให้ผู้รับเหมามีการปิดคลุม หรือครอบเพื่อลดผลกระทบของเสียงจากเครื่องจักรดังกล่าว	-	-



ตารางที่ 2.2-2 ผลการปฏิบัติตามมาตรการป้องกัน และแก้ไขผลกระทบสิ่งแวดล้อม (ระยะก่อสร้าง) รายงานการเปลี่ยนแปลงรายละเอียดโครงการ

ในรายงานการประเมินผลกระทบสิ่งแวดล้อม โครงการนิคมอุตสาหกรรมนครหลวง (ครั้งที่ 3) ระหว่างเดือนมกราคม-มิถุนายน 2566

มาตรการป้องกันและแก้ไขผลกระทบสิ่งแวดล้อม	สถานที่ดำเนินการ	ผลการปฏิบัติตามมาตรการ	ปัญหา อุปสรรค ที่ไม่สามารถปฏิบัติ ตามมาตรการและ แนวทางแก้ไข	หลักฐานและ เอกสารอ้างอิง
1.4 เสียง (ต่อ) <ul style="list-style-type: none"> - ปฏิบัติตามคู่มือการบำรุงรักษาเครื่องมือและอุปกรณ์อย่างต่อเนื่อง พร้อมทั้งดูแลรักษา ตรวจสอบ บำรุงซ่อมแซมเครื่องมือ เครื่องจักร และอุปกรณ์การก่อสร้างตามระยะเวลาที่กำหนด ให้มีประสิทธิภาพในการใช้งานได้ดีอยู่เสมอ และเมื่อพบว่ามีเสียงดังผิดปกติจากชิ้นส่วนของอุปกรณ์ใด ให้ทำการแก้ไขปรับปรุงในทันที เพื่อลดระดับความดังของเสียง - การก่อสร้างกิจกรรมใดที่ก่อให้เกิดเสียงดังในระดับสูงหรือก่อให้เกิดผลกระทบด้านเสียง โครงการต้องแจ้งประสานแผนงานก่อสร้าง พร้อมทั้งชี้แจงผลกระทบที่อาจเกิดขึ้น และชี้แจงมาตรการป้องกันผลกระทบที่กำหนดไว้ ให้ชุมชนและผู้เกี่ยวข้องรับทราบ ก่อนดำเนินการกิจกรรมนั้นๆ - กำหนดช่วงเวลาในการทำงานสำหรับกิจกรรมที่ก่อให้เกิดเสียงดัง ระหว่างเวลา 08.00-17.00 น. และงดการทำงานระหว่างเวลา 17.01-07.59 น. เพื่อไม่ให้รบกวนประชาชนที่พักอาศัยโดยรอบโครงการ 	<ul style="list-style-type: none"> - ภายใน พื้นที่ โครงการ - ภายใน พื้นที่ โครงการ - ภายใน พื้นที่ โครงการ 	<ul style="list-style-type: none"> - โครงการกำกับให้ผู้รับเหมาปฏิบัติตามคู่มือการบำรุงรักษาเครื่องมือและอุปกรณ์อย่างต่อเนื่อง พร้อมทั้งดูแลรักษา ตรวจสอบ บำรุงซ่อมแซมเครื่องมือ เครื่องจักร และอุปกรณ์การก่อสร้างตามระยะเวลาที่กำหนด เพื่อลดผลกระทบจากเสียงที่เกิดจากการชำรุดของอุปกรณ์และเครื่องจักร - โครงการดำเนินการประสานงานเรื่องการก่อสร้าง พร้อมทั้งชี้แจงผลกระทบที่อาจเกิดขึ้น ให้กับชุมชนและผู้ที่เกี่ยวข้องรับทราบก่อนดำเนินการก่อสร้างในกรณีที่มีโอกาสก่อให้เกิดเสียงดัง - โครงการกำหนดช่วงเวลาในการทำงานสำหรับกิจกรรมที่ก่อให้เกิดเสียงดัง ระหว่างเวลา 08.00-17.00 น. และงดการทำงานระหว่างเวลา 17.01-07.59 น. เพื่อไม่ให้รบกวนประชาชนที่พักอาศัยโดยรอบโครงการ ตามมาตรการกำหนด 	<ul style="list-style-type: none"> - - - 	<ul style="list-style-type: none"> - - -



ตารางที่ 2.2-2 ผลการปฏิบัติตามมาตรการป้องกัน และแก้ไขผลกระทบสิ่งแวดล้อม (ระยะก่อสร้าง) รายงานการเปลี่ยนแปลงรายละเอียดโครงการ

ในรายงานการประเมินผลกระทบสิ่งแวดล้อม โครงการนิคมอุตสาหกรรมนครหลวง (ครั้งที่ 3) ระหว่างเดือนมกราคม-มิถุนายน 2566

มาตรการป้องกันและแก้ไขผลกระทบสิ่งแวดล้อม	สถานที่ดำเนินการ	ผลการปฏิบัติตามมาตรการ	ปัญหา อุปสรรค ที่ไม่สามารถปฏิบัติ ตามมาตรการและ แนวทางแก้ไข	หลักฐานและ เอกสารอ้างอิง
1.4 เสียง (ต่อ) - โครงการกำหนดให้บริษัทรับเหมาก่อสร้างเลือกใช้เครื่องจักรที่ก่อให้เกิดเสียงดังในระดับต่ำที่สุด - บริเวณพื้นที่การก่อสร้างที่มีอุปกรณ์/เครื่องจักรที่เป็นแหล่งกำเนิดเสียงต้องติดตั้งวัสดุปิดคลุมหรือที่ครอบแหล่งกำเนิดเสียง เพื่อลดผลกระทบที่เกิดขึ้น	- ชุมชนที่ติดกับพื้นที่โครงการ - ภายในพื้นที่โครงการ	- โครงการกำหนดให้ผู้รับเหมาก่อสร้างเลือกใช้เครื่องจักรที่ก่อให้เกิดเสียงดังในระดับต่ำที่สุด - กรณีเครื่องจักรที่ก่อให้เกิดเสียงดัง โครงการกำกับให้ผู้รับเหมามีการปิดคลุม หรือครอบเพื่อลดผลกระทบของเสียงจากเครื่องจักรดังกล่าว	-	-
2. ทรัพยากรทางชีวภาพ 2.1 นิเวศวิทยาทางน้ำ - ควบคุมคนงานไม่ให้จับสัตว์น้ำในแหล่งน้ำในพื้นที่โครงการ หรือพื้นที่โดยรอบโครงการ	- แหล่งน้ำในพื้นที่โครงการ หรือพื้นที่โดยรอบโครงการ	- โครงการควบคุมคนงานก่อสร้าง และผู้ที่เกี่ยวข้องไม่ให้จับสัตว์น้ำในแหล่งน้ำในพื้นที่โครงการ หรือพื้นที่โดยรอบโครงการ	-	-

ตารางที่ 2.2-2 ผลการปฏิบัติตามมาตรการป้องกัน และแก้ไขผลกระทบสิ่งแวดล้อม (ระยะก่อสร้าง) รายงานการเปลี่ยนแปลงรายละเอียดโครงการ
ในรายงานการประเมินผลกระทบสิ่งแวดล้อม โครงการนิคมอุตสาหกรรมนครหลวง (ครั้งที่ 3) ระหว่างเดือนมกราคม-มิถุนายน 2566

มาตรการป้องกันและแก้ไขผลกระทบสิ่งแวดล้อม	สถานที่ดำเนินการ	ผลการปฏิบัติตามมาตรการ	ปัญหา อุปสรรค ที่ไม่สามารถปฏิบัติ ตามมาตรการและ แนวทางแก้ไข	หลักฐานและ เอกสารอ้างอิง
3. คุณค่าการใช้ประโยชน์ของมนุษย์ 3.1 การคมนาคมขนส่ง <ul style="list-style-type: none"> - หลีกเลี่ยงเส้นทางขนส่งของรถบรรทุกของโครงการที่ต้องผ่านชุมชนหนาแน่น และกำหนดให้คนขับรถบรรทุกทุกคันด้วยความเร็วไม่เกิน 40 กม./ชม. ในช่วงที่ผ่านชุมชน และไม่เกิน 30 กม./ชม. ภายในพื้นที่โครงการที่มีการก่อสร้าง - จัดระบบและทิศทางการจราจรในการขนส่งดินในพื้นที่ก่อสร้างโครงการให้สามารถเข้า-ออกได้ โดยไม่กระทบต่อการจราจรภายในพื้นที่โครงการ - กำหนดให้พนักงานขับรถบรรทุกปฏิบัติตามกฎจราจรอย่างเคร่งครัด - ควบคุมรถยนต์ทุกชนิดให้จอดภายในบริเวณพื้นที่ที่กำหนดไว้เท่านั้น โดยห้ามจอดบริเวณริมถนนสาธารณะและพื้นที่ที่เป็นแหล่งชุมชนโดยเด็ดขาด เพื่อป้องกันการกีดขวางจราจรและส่งผลกระทบต่อชุมชนโดยรอบ 	<ul style="list-style-type: none"> - ตลอดเส้นทางขนส่ง/ภายในพื้นที่โครงการ - พื้นที่ก่อสร้างและบริเวณถนน - พนักงานขับรถขนส่งวัสดุอุปกรณ์ต่างๆ - ภายในพื้นที่โครงการและริมถนน 	<ul style="list-style-type: none"> - โครงการกำกับให้ผู้รับเหมาหลีกเลี่ยงเส้นทางขนส่งของรถบรรทุกของโครงการที่ต้องผ่านชุมชนหนาแน่น และกำหนดให้คนขับรถบรรทุกทุกคันด้วยความเร็วไม่เกิน 40 กม./ชม. ในช่วงที่ผ่านชุมชน และไม่เกิน 30 กม./ชม. ภายในพื้นที่โครงการ - โครงการจัดระบบการจราจรในการขนส่งดินในพื้นที่ก่อสร้างโครงการให้สามารถเข้า-ออกได้ โดยไม่กระทบต่อการจราจรภายในพื้นที่โครงการ - โครงการกำกับให้พนักงานขับรถบรรทุกปฏิบัติตามกฎจราจรอย่างเคร่งครัด - โครงการควบคุมให้จอดภายในบริเวณพื้นที่ที่กำหนดไว้เท่านั้น โดยห้ามจอดบริเวณริมถนนสาธารณะและพื้นที่ที่เป็นแหล่งชุมชนโดยเด็ดขาด เพื่อป้องกันการกีดขวางจราจรและส่งผลกระทบต่อชุมชนโดยรอบ 	<ul style="list-style-type: none"> - - - - 	<ul style="list-style-type: none"> - รูปที่ 2 ป้ายจำกัดความเร็ว - - - รูปที่ 3 พื้นที่จอดรถ



ตารางที่ 2.2-2 ผลการปฏิบัติตามมาตรการป้องกัน และแก้ไขผลกระทบสิ่งแวดล้อม (ระยะก่อสร้าง) รายงานการเปลี่ยนแปลงรายละเอียดโครงการ

ในรายงานการประเมินผลกระทบสิ่งแวดล้อม โครงการนิคมอุตสาหกรรมนครหลวง (ครั้งที่ 3) ระหว่างเดือนมกราคม-มิถุนายน 2566

มาตรการป้องกันและแก้ไขผลกระทบสิ่งแวดล้อม	สถานที่ดำเนินการ	ผลการปฏิบัติตามมาตรการ	ปัญหา อุปสรรค ที่ไม่สามารถปฏิบัติ ตามมาตรการและ แนวทางแก้ไข	หลักฐานและ เอกสารอ้างอิง
3. คุณค่าการใช้ประโยชน์ของมนุษย์ 3.1 การคมนาคมขนส่ง (ต่อ) - หลีกเลี่ยงกิจกรรมการขนส่งวัสดุอุปกรณ์ต่างๆ ในช่วงเวลาเร่งด่วนเช้า (06.00-08.00 น.) เย็น (16.00-18.00 น.) และในช่วงเวลากลางคืน พร้อมทั้งจัดให้มีเจ้าหน้าที่คอยอำนวยความสะดวก ดูแลการเข้า-ออก ของรถบรรทุกในพื้นที่ก่อสร้าง เพื่ออำนวยความสะดวกและจัดระเบียบการจราจรในช่วงเวลาเช้า-เย็น ซึ่งเป็นชั่วโมงเร่งด่วน - ควบคุมน้ำหนักรถบรรทุกให้บรรทุกตามเกณฑ์ที่กฎหมายกำหนด และต้องจัดให้มีวัสดุอุปกรณ์ป้องกันการตกหล่นของวัสดุก่อสร้าง เพื่อป้องกันความเสียหายของผิวการจราจร - กำหนดให้มีการติดเบอร์โทรศัพท์ที่รถขนส่งทุกคัน เพื่อเป็นช่องทางการแจ้งเรื่องร้องเรียนมายังโครงการ	- ตลอดเส้นทางขนส่ง - รถขนส่งวัสดุอุปกรณ์ต่างๆ ของโครงการ - รถขนส่งวัสดุอุปกรณ์ต่างๆ ของโครงการ	- โครงการควบคุมห้ามผู้รับเหมาขนส่งวัสดุอุปกรณ์ต่างๆ ในช่วงเวลาเร่งด่วนเช้า (06.00-08.00 น.) เย็น (16.00-18.00 น.) และในช่วงเวลากลางคืน พร้อมทั้งให้มีเจ้าหน้าที่คอยอำนวยความสะดวก ดูแลการเข้า-ออก ของรถบรรทุกในพื้นที่โครงการ - โครงการกำกับให้ผู้รับเหมาควบคุมน้ำหนักรถบรรทุกให้เป็นไปตามที่กฎหมายกำหนด และต้องปิดคลุมกระบะรถบรรทุกทุกครั้งที่มีการขนส่งเพื่อป้องกันการตกหล่นของวัสดุก่อสร้าง - โครงการกำหนดให้ผู้รับเหมาติดเบอร์โทรศัพท์ที่รถขนส่งทุกคัน เพื่อเป็นช่องทางการแจ้งเรื่องร้องเรียนมายังโครงการ	- - -	- รูปที่ 4 เจ้าหน้าที่คอยอำนวยความสะดวก ดูแลการเข้า-ออก - -

ตารางที่ 2.2-2 ผลการปฏิบัติตามมาตรการป้องกัน และแก้ไขผลกระทบสิ่งแวดล้อม (ระยะก่อสร้าง) รายงานการเปลี่ยนแปลงรายละเอียดโครงการ
ในรายงานการประเมินผลกระทบสิ่งแวดล้อม โครงการนิคมอุตสาหกรรมนครหลวง (ครั้งที่ 3) ระหว่างเดือนมกราคม-มิถุนายน 2566

มาตรการป้องกันและแก้ไขผลกระทบสิ่งแวดล้อม	สถานที่ดำเนินการ	ผลการปฏิบัติตามมาตรการ	ปัญหา อุปสรรค ที่ไม่สามารถปฏิบัติ ตามมาตรการและ แนวทางแก้ไข	หลักฐานและ เอกสารอ้างอิง
3. คุณค่าการใช้ประโยชน์ของมนุษย์ 3.1 การคมนาคมขนส่ง (ต่อ) - จัดบันทึกสถิติการเกิดอุบัติเหตุจากการขนส่งทั้งภายในและภายนอกพื้นที่โครงการ โดยมีรายละเอียด สาเหตุ ผลที่เกิดขึ้น ตลอดจนแนวทางแก้ไข เพื่อนำมาหาสาเหตุและแนวทางป้องกันแก้ไขไม่ให้เกิดซ้ำอีก พร้อมแจ้งไปยังบริษัทต้นสังกัด เพื่อให้รับทราบและดำเนินการแก้ไข	- ตลอดเส้นทาง การขนส่ง	- โครงการดำเนินการการจดบันทึกสถิติการเกิดอุบัติเหตุจากการขนส่งในช่วงที่มีการก่อสร้าง ในช่วงเดือนมกราคม – มิถุนายน 2566 ไม่พบอุบัติเหตุจากการขนส่งของโครงการ	-	-
3.2 การจัดการมูลฝอย - มีการวางแผนการจัดการเศษวัสดุที่เกิดจากการรื้อถอน ต้องดำเนินการกำจัดอย่างถูกต้อง เหมาะสม และถูกต้องตามกฎหมาย - กำหนดรายละเอียดการจัดการมูลฝอยและเศษวัสดุก่อสร้างไว้ในสัญญาว่าจ้างผู้รับเหมา และควบคุมให้ผู้รับเหมาจัดการมูลฝอยและเศษวัสดุก่อสร้างต่างๆ โดยไม่นำเศษวัสดุที่เกิดจากการรื้อถอนไปทิ้งในพื้นที่สาธารณะ หรือพื้นที่ที่อาจส่งผลกระทบต่อประชาชน	- - ภายในพื้นที่โครงการ - ภายในพื้นที่โครงการ	- โครงการวางแผนการจัดการเศษวัสดุที่เกิดจากการรื้อถอน ต้องดำเนินการกำจัดอย่างถูกต้อง เหมาะสม และถูกต้องตามกฎหมาย - โครงการกำหนดรายละเอียดการจัดการมูลฝอยและเศษวัสดุก่อสร้างไว้ในสัญญาว่าจ้างผู้รับเหมา และควบคุมไม่ให้ผู้รับเหมานำเศษวัสดุที่เกิดจากการรื้อถอนทิ้งในพื้นที่สาธารณะ หรือพื้นที่ที่อาจส่งผลกระทบต่อประชาชน	- -	- -

ตารางที่ 2.2-2 ผลการปฏิบัติตามมาตรการป้องกัน และแก้ไขผลกระทบสิ่งแวดล้อม (ระยะก่อสร้าง) รายงานการเปลี่ยนแปลงรายละเอียดโครงการ
ในรายงานการประเมินผลกระทบสิ่งแวดล้อม โครงการนิคมอุตสาหกรรมนครหลวง (ครั้งที่ 3) ระหว่างเดือนมกราคม-มิถุนายน 2566

มาตรการป้องกันและแก้ไขผลกระทบสิ่งแวดล้อม	สถานที่ดำเนินการ	ผลการปฏิบัติตามมาตรการ	ปัญหา อุปสรรค ที่ไม่สามารถปฏิบัติ ตามมาตรการและ แนวทางแก้ไข	หลักฐานและ เอกสารอ้างอิง
3.2 การจัดการมูลฝอย (ต่อ) <ul style="list-style-type: none"> - แยกมูลฝอยที่เกิดจากการก่อสร้าง และมูลฝอยจากกิจกรรมของคณงานออกจากกัน และจัดเก็บในภาชนะให้เป็นระเบียบ - กำหนดให้บริษัทรับเหมาจัดให้มีภาชนะรองรับมูลฝอยที่เกิดจากคณงานและจากกิจกรรมการก่อสร้างแบบแยกประเภท ขนาด 200 ลิตร ที่มีฝาปิดมิดชิดตั้งกระจายอยู่ในพื้นที่ก่อสร้างอย่างเพียงพอ เพื่อรองรับมูลฝอยดังกล่าวที่เกิดขึ้น - กำหนดให้ผู้รับเหมาต้องจัดให้มีผู้รับผิดชอบประสานงานกับหน่วยงานหรือบริษัทที่ได้รับอนุญาตตามกฎหมายให้เข้ามาทำการเก็บขน และนำไปกำจัดให้ถูกต้องตามหลักสุขาภิบาลอย่างสม่ำเสมอ - ตรวจสอบและป้องกันความเสียหายของเส้นทางการลำเลียงเศษวัสดุที่จะนำไปทิ้ง ต้องไม่สร้างความเดือดร้อนและเสียหายให้กับชุมชนหรือเส้นทาง เช่น การฉีดยาล้างล้อรถก่อนออกภายนอกเขตรื้อถอน การใช้ผ้าคลุมรถ และขนย้ายดินออกภายนอกพื้นที่รื้อถอนสม่ำเสมอ เป็นต้น 	<ul style="list-style-type: none"> - ก า ย ใน พื้ น ที่โครงการ - ก า ย ใน พื้ น ที่โครงการ - ก า ย ใน พื้ น ที่โครงการ - ก า ย ใน พื้ น ที่โครงการ 	<ul style="list-style-type: none"> - โครงการควบคุมผู้รับเหมาให้แยกมูลฝอยที่เกิดจากการก่อสร้าง และมูลฝอยจากกิจกรรมของคณงานออกจากกัน และจัดเก็บในภาชนะให้เป็นระเบียบ - โครงการกำหนดให้ผู้รับเหมาให้มีภาชนะรองรับมูลฝอยที่เกิดจากคณงาน และกิจกรรมการก่อสร้าง โดยตั้งในบริเวณพื้นที่การก่อสร้างอย่างเพียงพอ เพื่อรองรับมูลฝอยจากกิจกรรมดังกล่าว - โครงการกำหนดให้ผู้รับเหมาจัดให้มีผู้รับผิดชอบประสานงานกับหน่วยงานหรือบริษัทที่ได้รับอนุญาตตามกฎหมายให้เข้ามาทำการเก็บขน และนำไปกำจัดให้ถูกต้องตามหลักสุขาภิบาลอย่างสม่ำเสมอ - โครงการกำหนดให้ผู้รับเหมาดำเนินการตรวจสอบและป้องกันความเสียหายของเส้นทางการลำเลียงเศษวัสดุที่จะนำไปทิ้งทุกครั้งที่มีการขนส่ง หากก่อให้เกิดความเดือดร้อนหรือสร้างความเสียหายให้กับชุมชนทางผู้รับเหมาจะต้องดำเนินการแก้ไขทันที 	- - - -	- - - -

ตารางที่ 2.2-2 ผลการปฏิบัติตามมาตรการป้องกัน และแก้ไขผลกระทบสิ่งแวดล้อม (ระยะก่อสร้าง) รายงานการเปลี่ยนแปลงรายละเอียดโครงการ
ในรายงานการประเมินผลกระทบสิ่งแวดล้อม โครงการนิคมอุตสาหกรรมนครหลวง (ครั้งที่ 3) ระหว่างเดือนมกราคม-มิถุนายน 2566

มาตรการป้องกันและแก้ไขผลกระทบสิ่งแวดล้อม	สถานที่ดำเนินการ	ผลการปฏิบัติตามมาตรการ	ปัญหา อุปสรรค ที่ไม่สามารถปฏิบัติ ตามมาตรการและ แนวทางแก้ไข	หลักฐานและ เอกสารอ้างอิง
3.2 การจัดการมูลฝอย (ต่อ) <ul style="list-style-type: none"> - นำมูลฝอยที่เกิดจากการก่อสร้างที่สามารถนำกลับไปใช้ประโยชน์ได้ เช่น เศษเหล็ก เศษไม้ มาใช้ประโยชน์หรือขายให้ผู้รับซื้อต่อไป - ห้ามทิ้งมูลฝอยและเศษวัสดุก่อสร้างลงแหล่งน้ำ โดยให้ดำเนินการรวบรวมมูลฝอยดังกล่าวให้ถูกสุขลักษณะ เพื่อส่งให้หน่วยงานที่ได้รับอนุญาตจากหน่วยงานราชการรับไปกำจัดต่อไป 	<ul style="list-style-type: none"> - ภาย ใน พื้ น ที่โครงการ - ภาย ใน พื้ น ที่โครงการ 	<ul style="list-style-type: none"> - โครงการควบคุมและเสนอให้ผู้รับเหมานำเศษวัสดุก่อสร้างที่สามารถนำกลับไปใช้ประโยชน์ได้มาใช้ประโยชน์หรือขายให้ผู้รับซื้อต่อไป - โครงการควบคุมไม่ให้ผู้รับเหมาทิ้งมูลฝอยและเศษวัสดุก่อสร้างลงแหล่งน้ำ โดยให้ดำเนินการรวบรวมมูลฝอยดังกล่าวให้ถูกสุขลักษณะ เพื่อส่งให้หน่วยงานที่ได้รับอนุญาตจากหน่วยงานราชการรับไปกำจัดต่อไป 	-	-
3.3 การระบายน้ำ และการป้องกันน้ำท่วม <ul style="list-style-type: none"> - กำหนดให้กิจกรรมการก่อสร้างต่างๆ ภายในพื้นที่โครงการจะต้องไม่เป็นการกีดขวางทางน้ำเดิม และไม่ส่งผลกระทบให้เกิดปัญหาน้ำท่วมในบริเวณพื้นที่ใกล้เคียง - กำหนดเขตพื้นที่กองเก็บเศษวัสดุก่อสร้างอย่างเป็นสัดส่วน และไม่ทิ้งลงแหล่งน้ำ ลงในท่อระบายน้ำ เพื่อป้องกันการกีดขวางทางระบายน้ำ 	<ul style="list-style-type: none"> - ภายในพื้นที่โครงการ/โดยรอบพื้นที่โครงการ - ภาย ใน พื้ น ที่โครงการ 	<ul style="list-style-type: none"> - โครงการกำหนดให้กิจกรรมการก่อสร้างของโครงการไม่ให้กีดขวางทางน้ำเดิม และไม่ส่งผลกระทบให้เกิดปัญหาน้ำท่วมในบริเวณพื้นที่ใกล้เคียง - โครงการกำกับให้ผู้รับเหมากำหนดเขตพื้นที่กองเก็บเศษวัสดุก่อสร้างอย่างเป็นสัดส่วน และไม่ทิ้งลงแหล่งน้ำ ลงในท่อระบายน้ำ เพื่อป้องกันการกีดขวางทางระบายน้ำ 	-	-

ตารางที่ 2.2-2 ผลการปฏิบัติตามมาตรการป้องกัน และแก้ไขผลกระทบสิ่งแวดล้อม (ระยะก่อสร้าง) รายงานการเปลี่ยนแปลงรายละเอียดโครงการ
ในรายงานการประเมินผลกระทบสิ่งแวดล้อม โครงการนิคมอุตสาหกรรมนครหลวง (ครั้งที่ 3) ระหว่างเดือนมกราคม-มิถุนายน 2566

มาตรการป้องกันและแก้ไขผลกระทบสิ่งแวดล้อม	สถานที่ดำเนินการ	ผลการปฏิบัติตามมาตรการ	ปัญหา อุปสรรค ที่ไม่สามารถปฏิบัติ ตามมาตรการและ แนวทางแก้ไข	หลักฐานและ เอกสารอ้างอิง
3.3 การระบายน้ำ และการป้องกันน้ำท่วม (ต่อ) - กำหนดให้มีการดูแลรางระบายน้ำชั่วคราวไม่ให้ตันจนอย่าง สม่ำเสมอ - จัดให้มีการขุดลอกตะกอนดินและเศษวัสดุก่อสร้างออกจากราง ระบายน้ำ เมื่อพบการสะสมตะกอนดินหรือเศษวัสดุก่อสร้าง	- ก า ย ใน พื้ น ที่ โครงการ - ก า ย ใน พื้ น ที่ โครงการ	- โครงการกำหนดให้ผู้รับเหมาดูแลรางระบายน้ำชั่วคราว ไม่ให้ตันจน หากพบมีการตันขึ้น หรือพบเศษวัสดุ ก่อสร้างทางผู้รับเหมาต้องดำเนินการขุดลอกทันที - โครงการกำหนดให้ผู้รับเหมาดูแลรางระบายน้ำชั่วคราว ไม่ให้ตันจน หากพบมีการตันขึ้น หรือพบเศษวัสดุ ก่อสร้างทางผู้รับเหมาต้องดำเนินการขุดลอกทันที	-	-
4. คุณค่าคุณภาพชีวิต 4.1 สภาพเศรษฐกิจ-สังคม - หมั่นตรวจตราดูแลไม่ให้คนงานบริษัทผู้รับเหมามีพฤติกรรม หรือก่อปัญหา เช่น ปัญหาทะเลาะวิวาท ลักทรัพย์ ยาเสพติด การพนัน เป็นต้น โดยการวางกฎระเบียบและการลงโทษ และ ประสานงานกับเจ้าหน้าที่ตำรวจหรือเจ้าหน้าที่ท้องถิ่นร่วม ตรวจตรา - พิจารณาว่าจ้างแรงงานในท้องถิ่นให้มากที่สุดเป็นอันดับแรก โดยพิจารณาจากความรู้ ความสามารถ และคุณสมบัติในการเข้า ทำงาน เพื่อช่วยให้คนในท้องถิ่นมีงานทำและสร้างทัศนคติ ที่ดีต่อโครงการ	- - - ก า ย ใน พื้ น ที่ โครงการ - ก า ย ใน พื้ น ที่ โครงการ	- โครงการดำเนินการตรวจตราดูแลไม่ให้คนงานบริษัท ผู้รับเหมามีพฤติกรรมหรือก่อปัญหา ให้กับพื้นที่ ข้างเคียง และชุมชนใกล้เคียงพื้นที่ก่อสร้าง โดย ประสานงานกับเจ้าหน้าที่ตำรวจหรือเจ้าหน้าที่ท้องถิ่น ร่วมตรวจตรา - โครงการดำเนินการพิจารณาว่าจ้างแรงงานในท้องถิ่นที่ มีคุณสมบัติ ความสามารถ ตรงตามตำแหน่งงานเป็น อันดับแรกเพื่อช่วยให้คนในท้องถิ่นมีงานทำและสร้าง ทัศนคติที่ดีต่อโครงการ	-	-

ตารางที่ 2.2-2 ผลการปฏิบัติตามมาตรการป้องกัน และแก้ไขผลกระทบสิ่งแวดล้อม (ระยะก่อสร้าง) รายงานการเปลี่ยนแปลงรายละเอียดโครงการ
ในรายงานการประเมินผลกระทบสิ่งแวดล้อม โครงการนิคมอุตสาหกรรมนครหลวง (ครั้งที่ 3) ระหว่างเดือนมกราคม-มิถุนายน 2566

มาตรการป้องกันและแก้ไขผลกระทบสิ่งแวดล้อม	สถานที่ดำเนินการ	ผลการปฏิบัติตามมาตรการ	ปัญหา อุปสรรค ที่ไม่สามารถปฏิบัติ ตามมาตรการและ แนวทางแก้ไข	หลักฐานและ เอกสารอ้างอิง
4.1 สภาพเศรษฐกิจ-สังคม (ต่อ) <ul style="list-style-type: none"> กำหนดให้มีการประชาสัมพันธ์กับชุมชนที่อยู่บริเวณใกล้เคียง ให้รับทราบเกี่ยวกับความก้าวหน้าหรือความเคลื่อนไหวต่างๆ ของโครงการอย่างต่อเนื่อง กำหนดให้มีมาตรการในการชดเชยค่าเสียหายหรือเยียวยาใน กรณีที่พิสูจน์ได้ว่าเกิดผลกระทบมาจากกิจกรรมการก่อสร้าง ของโครงการต่อประชาชน สนับสนุนกิจกรรมด้านสังคมและเศรษฐกิจของชุมชนที่อยู่ โดยรอบ เพื่อส่งเสริมให้ชุมชนมีการพัฒนาแบบยั่งยืน ในช่วงก่อสร้างใกล้กับชุมชนโดยรอบพื้นที่โครงการ ให้ โครงการแจ้งแผนการก่อสร้าง รวมถึงกำหนดระยะเวลาการ ก่อสร้างให้สิ้นสุด และแจ้งความก้าวหน้าหรือความ เคลื่อนไหวต่างๆ ของโครงการอย่างต่อเนื่อง กำกับดูแลมิให้คนงานรบกวนหรือบุกรุกที่ดินของบุคคลอื่นโดย เด็ดขาด 	<ul style="list-style-type: none"> ชุมชนโดยรอบพื้นที่ โครงการ ชุมชนโดยรอบพื้นที่ โครงการ ชุมชนโดยรอบพื้นที่ โครงการ ชุมชนโดยรอบพื้นที่ โครงการ ชุมชนโดยรอบพื้นที่ โครงการ 	<ul style="list-style-type: none"> โครงการจัดให้มีเจ้าหน้าที่ดำเนินการประชาสัมพันธ์กับ ชุมชนที่อยู่บริเวณใกล้เคียงให้รับทราบเกี่ยวกับ ความก้าวหน้าหรือความเคลื่อนไหวต่างๆ ของโครงการ อย่างต่อเนื่อง กรณีที่พบผลกระทบที่มาจากกิจกรรมการก่อสร้างของ โครงการ โครงการจะดำเนินการชดเชยค่าเสียหายหรือ เยียวยาให้กับประชาชนที่ได้รับผลกระทบ โครงการจัดให้มีเจ้าหน้าที่สนับสนุนกิจกรรมของชุมชน เป็นประจำ เพื่อส่งเสริมให้ชุมชนมีการพัฒนาอย่างยั่งยืน โครงการดำเนินการแจ้งแผนการก่อสร้างและแจ้ง ความก้าวหน้าหรือความเคลื่อนไหวต่างๆ ของโครงการ ให้กับชุมชนรับทราบอย่างต่อเนื่อง โครงการกำกับดูแลมิให้คนงานรบกวนหรือบุกรุกที่ดิน ของบุคคลอื่นโดยเด็ดขาด 	<ul style="list-style-type: none"> - - - - - 	<ul style="list-style-type: none"> - - - ภาคผนวก 4ข - -

ตารางที่ 2.2-2 ผลการปฏิบัติตามมาตรการป้องกัน และแก้ไขผลกระทบสิ่งแวดล้อม (ระยะก่อสร้าง) รายงานการเปลี่ยนแปลงรายละเอียดโครงการ
ในรายงานการประเมินผลกระทบสิ่งแวดล้อม โครงการนิคมอุตสาหกรรมนครหลวง (ครั้งที่ 3) ระหว่างเดือนมกราคม-มิถุนายน 2566

มาตรการป้องกันและแก้ไขผลกระทบสิ่งแวดล้อม	สถานที่ ดำเนินการ	ผลการปฏิบัติตามมาตรการ	ปัญหา อุปสรรค ที่ไม่สามารถปฏิบัติ ตามมาตรการและ แนวทางแก้ไข	หลักฐานและ เอกสารอ้างอิง
4.1 สภาพเศรษฐกิจ-สังคม (ต่อ) <ul style="list-style-type: none"> - จัดให้มีเจ้าหน้าที่รับเรื่องร้องเรียนและตุ้ร้องเรียน และกำหนดให้มีการรับเรื่องร้องเรียนตามผังขั้นตอนกระบวนการรับเรื่องร้องเรียนจากชุมชนโดยรอบพื้นที่โครงการ เพื่อรับฟังข้อร้องเรียนของชุมชน และประสานงานดำเนินการแก้ไขตามปัญหาข้อร้องเรียน ตามแนวทาง/เงื่อนไข และระยะเวลาที่ได้กำหนดไว้ พร้อมทั้งแจ้งให้ผู้ร้องเรียนทราบผลการแก้ไขปัญหาโดยเร็ว - กรณีที่ได้รับข้อร้องเรียนจากกิจกรรมการก่อสร้างโครงการ จะต้องหาวิธีการลดและเยียวยาผลกระทบดังกล่าวทันที - กำหนดให้โรงงานให้ความร่วมมือกับหน่วยงานของรัฐ ในการสอดส่องดูแลและป้องกันปัญหาที่เกี่ยวข้องกับยาเสพติด การก่อความรำคาญ และปัญหาอาชญากรรมการทะเลาะวิวาทในกลุ่มคนงานก่อสร้าง 	<ul style="list-style-type: none"> - ภายใน พื้นที่ ที่โครงการ - ภายใน พื้นที่ ที่โครงการ - ภายใน พื้นที่ ที่โครงการ 	<ul style="list-style-type: none"> - โครงการดำเนินการจัดให้มีช่องทางรับเรื่องร้องเรียนโดยทางชุมชนสามารถแจ้งมายังโครงการโดยตรงผ่านทางเบอร์โทรศัพท์ และแอปพลิเคชันไลน์ ในช่วงเดือนมกราคม – มิถุนายน 2566 โครงการไม่ได้รับเรื่องร้องเรียนจากการดำเนินงานของโครงการ - ในกรณีที่โครงการได้รับเรื่องร้องเรียนที่เกิดจากกิจกรรมของโครงการ ทางโครงการจะดำเนินการแก้ไขปัญหาทันที และพิจารณาเยียวยาผลกระทบดังกล่าวทันที - โครงการกำหนดให้ผู้รับเหมาให้ความร่วมมือกับหน่วยงานของรัฐ ในการสอดส่องดูแลและป้องกันปัญหาที่เกี่ยวข้องกับยาเสพติด การก่อความรำคาญ และปัญหาอาชญากรรมการทะเลาะวิวาทในกลุ่มคนงานก่อสร้าง 	<ul style="list-style-type: none"> - - - 	<ul style="list-style-type: none"> - ภาคผนวก 1ข - -



ตารางที่ 2.2-2 ผลการปฏิบัติตามมาตรการป้องกัน และแก้ไขผลกระทบสิ่งแวดล้อม (ระยะก่อสร้าง) รายงานการเปลี่ยนแปลงรายละเอียดโครงการ

ในรายงานการประเมินผลกระทบสิ่งแวดล้อม โครงการนิคมอุตสาหกรรมนครหลวง (ครั้งที่ 3) ระหว่างเดือนมกราคม-มิถุนายน 2566

มาตรการป้องกันและแก้ไขผลกระทบสิ่งแวดล้อม	สถานที่ดำเนินการ	ผลการปฏิบัติตามมาตรการ	ปัญหา อุปสรรค ที่ไม่สามารถปฏิบัติ ตามมาตรการและ แนวทางแก้ไข	หลักฐานและ เอกสารอ้างอิง
4.2 การประชาสัมพันธ์และการมีส่วนร่วมของประชาชน - ติดป้ายประกาศบริเวณหน้าพื้นที่ตั้งโครงการและชุมชน เพื่อ นำเสนอข้อมูล ข่าวสารของโครงการ โดยระบุข้อมูลที่เกี่ยวข้องกับโครงการ เช่น ชื่อโครงการ แผนการก่อสร้าง โครงการ บริษัทผู้รับเหมา บริษัทเจ้าของโครงการ ผู้ ประสานงาน และหมายเลขโทรศัพท์ เป็นต้น - เผยแพร่ข้อมูลข่าวสารของโครงการในช่วงก่อสร้าง และแจ้ง ความก้าวหน้าของการดำเนินการให้ชุมชนทราบเป็นระยะใน ช่องทางหลากหลายรูปแบบ เช่น แผ่นพับ ป้ายแจ้งข่าว สื่อ สิ่งพิมพ์ หรือเอกสารต่าง ๆ เป็นต้น และสร้างสัมพันธ์ที่ดีกับ ชุมชนอย่างต่อเนื่อง	- ภาย ใน พื้นที่ โครงการ - ชุมชนโดยรอบพื้นที่ โครงการ	- โครงการติดป้ายบริเวณหน้าพื้นที่ก่อสร้าง เพื่อนำเสนอ ข้อมูล ข่าวสารของโครงการ โดยระบุข้อมูลที่เกี่ยวข้อง กับโครงการ ตามมาตรการกำหนด - โครงการดำเนินการแจ้งแผนการก่อสร้างและแจ้ง ความก้าวหน้าหรือความเคลื่อนไหวต่างๆ ของโครงการ ให้กับชุมชนรับทราบอย่างต่อเนื่อง	-	- รูปที่ 5 ป้ายหน้า โครงการ -



ตารางที่ 2.2-2 ผลการปฏิบัติตามมาตรการป้องกัน และแก้ไขผลกระทบสิ่งแวดล้อม (ระยะก่อสร้าง) รายงานการเปลี่ยนแปลงรายละเอียดโครงการ

ในรายงานการประเมินผลกระทบสิ่งแวดล้อม โครงการนิคมอุตสาหกรรมนครหลวง (ครั้งที่ 3) ระหว่างเดือนมกราคม-มิถุนายน 2566

มาตรการป้องกันและแก้ไขผลกระทบสิ่งแวดล้อม	สถานที่ดำเนินการ	ผลการปฏิบัติตามมาตรการ	ปัญหา อุปสรรค ที่ไม่สามารถปฏิบัติ ตามมาตรการและ แนวทางแก้ไข	หลักฐานและ เอกสารอ้างอิง
4.3 อาชีวอนามัยและความปลอดภัย 1) ขั้นตอนการคัดเลือกผู้รับเหมา - กำหนดขั้นตอนการคัดเลือกผู้รับเหมา โดยพิจารณาจากแผนการดำเนินงานด้านอาชีวอนามัยและความปลอดภัย สถิติการเกิดอุบัติเหตุที่ผ่านมา ประวัติการทำงานและประสบการณ์ของบริษัทผู้รับเหมาประกอบในสัญญาว่าจ้างระหว่างเจ้าของโครงการและบริษัทผู้รับเหมาก่อสร้าง โดยจะต้องระบุครอบคลุมถึงวิธีการคุ้มครองความปลอดภัย และสุขภาพอนามัยคนงานที่ปฏิบัติงานในโครงการ โดยต้องมีรายละเอียดเกี่ยวกับ <ul style="list-style-type: none"> • กฎเกณฑ์และข้อปฏิบัติ เพื่อความปลอดภัยในการทำงาน • การจัดให้มีและควบคุมดูแลการใช้อุปกรณ์คุ้มครองความปลอดภัยส่วนบุคคลต่างๆ • การตรวจสอบสภาพเครื่องมือ/อุปกรณ์ทุกชนิด เพื่อความปลอดภัยในการทำงาน 	- ภายใน พื้นที่โครงการ	- โครงการดำเนินการคัดเลือกผู้รับเหมา โดยพิจารณาแผนการดำเนินงานด้านอาชีวอนามัยและความปลอดภัย สถิติการเกิดอุบัติเหตุที่ผ่านมา และประวัติการทำงาน ตามมาตรการกำหนด	-	-



ตารางที่ 2.2-2 ผลการปฏิบัติตามมาตรการป้องกัน และแก้ไขผลกระทบสิ่งแวดล้อม (ระยะก่อสร้าง) รายงานการเปลี่ยนแปลงรายละเอียดโครงการ

ในรายงานการประเมินผลกระทบสิ่งแวดล้อม โครงการนิคมอุตสาหกรรมนครหลวง (ครั้งที่ 3) ระหว่างเดือนมกราคม-มิถุนายน 2566

มาตรการป้องกันและแก้ไขผลกระทบสิ่งแวดล้อม	สถานที่ดำเนินการ	ผลการปฏิบัติตามมาตรการ	ปัญหา อุปสรรค ที่ไม่สามารถปฏิบัติ ตามมาตรการและ แนวทางแก้ไข	หลักฐานและ เอกสารอ้างอิง
4.3 อาชีวอนามัยและความปลอดภัย (ต่อ) <ul style="list-style-type: none"> • กรณีที่ใช้แรงงานต่างด้าว จะต้องเป็นแรงงานต่างด้าวถูกกฎหมายพร้อมทั้งให้จัดทำประวัติทะเบียนของคนงานต่างด้าว - ระบุรายละเอียดประกอบในสัญญาว่าจ้างระหว่างเจ้าของโครงการและบริษัทผู้รับเหมาก่อสร้าง โดยผู้รับเหมาก่อสร้างต้องจัดทำแผนงานด้านความปลอดภัยในการทำงาน ดังนี้ <ul style="list-style-type: none"> • แผนการควบคุมดูแลความปลอดภัยในการทำงาน • แผนฝึกอบรมให้ความรู้ด้านความปลอดภัยในการทำงานแก่ลูกจ้าง • แผนการรณรงค์ส่งเสริมความปลอดภัยในการทำงาน • แผนฉุกเฉินกรณีเกิดอุบัติเหตุในการทำงาน • แผนการตรวจสอบ วิเคราะห์ และรายงานอุบัติเหตุในการทำงาน 	- ภายในพื้นที่โครงการ	- โครงการกำหนดรายละเอียดในระหว่างเจ้าของโครงการและบริษัทผู้รับเหมาก่อสร้าง โดยผู้รับเหมาก่อสร้างต้องจัดทำแผนงานด้านความปลอดภัยในการทำงานให้เป็นไปตามมาตรการกำหนด	-	-
- ระบุข้อตกลงเกี่ยวกับมาตรการด้านอาชีวอนามัยและความปลอดภัยกับผู้รับเหมาก่อสร้างในสัญญาว่าจ้างอย่างชัดเจน	- ภายในพื้นที่โครงการ	- โครงการระบุข้อตกลงเกี่ยวกับมาตรการด้านอาชีวอนามัยและความปลอดภัยกับผู้รับเหมาก่อสร้างในสัญญาว่าจ้างอย่างชัดเจน	-	-



ตารางที่ 2.2-2 ผลการปฏิบัติตามมาตรการป้องกัน และแก้ไขผลกระทบสิ่งแวดล้อม (ระยะก่อสร้าง) รายงานการเปลี่ยนแปลงรายละเอียดโครงการ

ในรายงานการประเมินผลกระทบสิ่งแวดล้อม โครงการนิคมอุตสาหกรรมนครหลวง (ครั้งที่ 3) ระหว่างเดือนมกราคม-มิถุนายน 2566

มาตรการป้องกันและแก้ไขผลกระทบสิ่งแวดล้อม	สถานที่ดำเนินการ	ผลการปฏิบัติตามมาตรการ	ปัญหา อุปสรรคที่ไม่สามารถปฏิบัติตามมาตรการและแนวทางแก้ไข	หลักฐานและเอกสารอ้างอิง
<p>2) ขั้นตอนการกำกับการปฏิบัติงานของผู้รับเหมา</p> <ul style="list-style-type: none"> - กำหนดให้ผู้รับเหมาต้องปฏิบัติตามกฎกระทรวงกำหนดมาตรฐานในการบริหาร จัดการ และดำเนินการด้านความปลอดภัย อาชีวอนามัย และสภาพแวดล้อมในการทำงานเกี่ยวกับงานก่อสร้าง พ.ศ. 2564 หรือกฎหมายอื่นที่เกี่ยวข้องฉบับล่าสุด - กำหนดให้ผู้รับเหมาก่อสร้างจัดให้มีเจ้าหน้าที่ความปลอดภัยในการทำงานให้เป็นไปตามกฎกระทรวงการจัดให้มีเจ้าหน้าที่ความปลอดภัยในการทำงาน บุคลากร หน่วยงาน หรือคณะบุคคล เพื่อดำเนินการด้านความปลอดภัยในสถานประกอบกิจการ พ.ศ. 2565 หรือกฎหมายอื่นที่เกี่ยวข้องฉบับล่าสุด - กำหนดให้ผู้รับเหมาก่อสร้างควบคุมคนงานให้ปฏิบัติตามกฎความปลอดภัยในช่วงก่อสร้าง เช่น การควบคุมการผ่านเข้า-ออก การอบรมก่อนเริ่มทำงาน ระบบการขออนุญาตก่อนเข้าทำงาน (Work Permit System) มีการกำหนดกฎความปลอดภัยสำหรับผู้รับเหมาก่อสร้าง 	<ul style="list-style-type: none"> - ภายใน พื้นที่โครงการ - ภายใน พื้นที่โครงการ - ภายใน พื้นที่โครงการ 	<ul style="list-style-type: none"> - โครงการกำหนดให้ผู้รับเหมาปฏิบัติตามกฎกระทรวงกำหนดมาตรฐานในการบริหาร จัดการ และดำเนินการด้านความปลอดภัย อาชีวอนามัย และสภาพแวดล้อมในการทำงานเกี่ยวกับงานก่อสร้าง พ.ศ. 2564 - โครงการกำหนดให้ผู้รับเหมาจัดให้มีเจ้าหน้าที่ความปลอดภัยในการทำงาน ควบคุมดูแลความปลอดภัยในการทำงานตามมาตรการกำหนด - โครงการกำหนดให้ผู้รับเหมาควบคุมคนงานให้ปฏิบัติตามกฎความปลอดภัยในช่วงก่อสร้าง ได้แก่ การอบรมพนักงานก่อนเริ่มงาน และการควบคุมการผ่านเข้า-ออกตามมาตรการกำหนด 	- - -	- - -

ตารางที่ 2.2-2 ผลการปฏิบัติตามมาตรการป้องกัน และแก้ไขผลกระทบสิ่งแวดล้อม (ระยะก่อสร้าง) รายงานการเปลี่ยนแปลงรายละเอียดโครงการ
ในรายงานการประเมินผลกระทบสิ่งแวดล้อม โครงการนิคมอุตสาหกรรมนครหลวง (ครั้งที่ 3) ระหว่างเดือนมกราคม-มิถุนายน 2566

มาตรการป้องกันและแก้ไขผลกระทบสิ่งแวดล้อม	สถานที่ ดำเนินการ	ผลการปฏิบัติตามมาตรการ	ปัญหา อุปสรรค ที่ไม่สามารถปฏิบัติ ตามมาตรการและ แนวทางแก้ไข	หลักฐานและ เอกสารอ้างอิง
<p>2) ขั้นตอนการกำกับการปฏิบัติงานของผู้รับเหมา (ต่อ)</p> <ul style="list-style-type: none"> - ผู้รับเหมาต้องจัดหาอุปกรณ์คุ้มครองความปลอดภัยส่วนบุคคลที่เหมาะสมกับสภาพการทำงานให้เพียงพอกับจำนวนผู้ปฏิบัติงานที่ต้องใช้ ซึ่งได้แก่ หมวกนิรภัย รองเท้านิรภัย แวนตา กันเชยวัสดุ ถุงมือที่เหมาะสมกับชนิดของงาน เข็มขัดนิรภัย ตาข่ายกันตกสำหรับงานที่อยู่บนที่สูง หน้ากากช่างเชื่อม เพื่อป้องกันแสงและประกายไฟ หน้ากากป้องกันฝุ่น อุปกรณ์ลดเสียง ปลั๊กอุดหู ที่ครอบหู เป็นต้น - กำหนดให้บริษัทผู้รับเหมาจัดเตรียมอุปกรณ์ดับเพลิงตามบริเวณต่าง ๆ ที่มีความเสี่ยงต่อการเกิดอัคคีภัยและมีการตรวจสอบอย่างสม่ำเสมอ - กำหนดขอบเขตและจัดทำแนวรั้วของบริเวณพื้นที่ก่อสร้าง และกำหนดจุดเข้า-ออก บริเวณพื้นที่ก่อสร้างให้ชัดเจน - จัดทำป้ายเตือนหรือโปสเตอร์เพื่อการปฏิบัติงานที่ปลอดภัยในบริเวณที่จำเป็น เช่น “เขตก่อสร้าง” “ลดความเร็วรถยนต์” “เขตสวมหมวกนิรภัย” เป็นต้น 	<ul style="list-style-type: none"> - ภายใน พื้นที่โครงการ - ภายใน พื้นที่โครงการ - ภายใน พื้นที่โครงการ - ภายใน พื้นที่โครงการ 	<ul style="list-style-type: none"> - โครงการกำหนดให้ผู้รับเหมาจัดให้มีอุปกรณ์ป้องกันอันตรายส่วนบุคคลให้เหมาะสมกับสภาพการทำงานให้เพียงพอกับจำนวนผู้ปฏิบัติงานที่ต้องใช้ - โครงการกำหนดให้ผู้รับเหมาจัดเตรียมอุปกรณ์ดับเพลิงตามบริเวณต่าง ๆ ที่มีความเสี่ยงต่อการเกิดอัคคีภัยและมีการตรวจสอบอย่างสม่ำเสมอเป็นประจำ - โครงการกำหนดให้ผู้รับเหมากำหนดขอบเขตและล้อมรั้วบริเวณพื้นที่ก่อสร้าง และกำหนดจุดเข้า-ออก บริเวณพื้นที่ก่อสร้างให้ชัดเจน - โครงการกำหนดให้ผู้รับเหมาจัดให้มีป้ายเตือนบริเวณเขตพื้นที่ก่อสร้างอย่างชัดเจน เพื่อการปฏิบัติงานที่ปลอดภัยในเขตพื้นที่ก่อสร้าง 	<ul style="list-style-type: none"> - - - - 	<ul style="list-style-type: none"> - - - รูปที่ 6 ล้อมรั้วบริเวณพื้นที่ก่อสร้าง -

ตารางที่ 2.2-2 ผลการปฏิบัติตามมาตรการป้องกัน และแก้ไขผลกระทบสิ่งแวดล้อม (ระยะก่อสร้าง) รายงานการเปลี่ยนแปลงรายละเอียดโครงการ
ในรายงานการประเมินผลกระทบสิ่งแวดล้อม โครงการนิคมอุตสาหกรรมนครหลวง (ครั้งที่ 3) ระหว่างเดือนมกราคม-มิถุนายน 2566

มาตรการป้องกันและแก้ไขผลกระทบสิ่งแวดล้อม	สถานที่ ดำเนินการ	ผลการปฏิบัติตามมาตรการ	ปัญหา อุปสรรค ที่ไม่สามารถปฏิบัติ ตามมาตรการและ แนวทางแก้ไข	หลักฐานและ เอกสารอ้างอิง
<p>2) ขั้นตอนการกำกับการปฏิบัติงานของผู้รับเหมา (ต่อ)</p> <ul style="list-style-type: none"> - จัดให้มีการทำสัญลักษณ์การจราจรภายในพื้นที่โครงการให้ชัดเจน รวมทั้งจัดให้มีเจ้าหน้าที่ดูแลและควบคุมการจราจรในพื้นที่โครงการ - ผู้รับเหมาต้องตรวจสอบสภาพความพร้อมของอุปกรณ์ก่อสร้างทุกชนิดให้อยู่ในสภาพพร้อมใช้งานก่อนดำเนินงานทุกวัน - กำหนดให้มีการอบรมคนงานเกี่ยวกับการวิธีการใช้อุปกรณ์และเครื่องจักรที่ใช้ในการก่อสร้าง 	<ul style="list-style-type: none"> - ภายใน พื้นที่โครงการ - ภายใน พื้นที่โครงการ - ภายใน พื้นที่โครงการ 	<ul style="list-style-type: none"> - โครงการจัดให้มีป้ายสัญลักษณ์การจราจรภายในพื้นที่โครงการ รวมทั้งจัดให้มีเจ้าหน้าที่ดูแลและควบคุมการจราจรบริเวณทางเข้า – ออกพื้นที่โครงการ - โครงการกำกับให้ผู้รับเหมาดำเนินการตรวจสอบและบำรุงรักษาเครื่องยนต์ต่างๆ อย่างสม่ำเสมอ เพื่อลดปริมาณควันเสียที่ปล่อยจากรถบรรทุกทุกเข้า-ออกพื้นที่โครงการ - โครงการกำหนดให้ผู้รับเหมาต้องจัดให้มีการอบรมคนงานเกี่ยวกับการวิธีการใช้อุปกรณ์และเครื่องจักรที่ใช้ในการก่อสร้างก่อนเริ่มงานทุกครั้ง 	<ul style="list-style-type: none"> - - - 	<ul style="list-style-type: none"> - รูปที่ 7 ป้ายจราจร - รูปที่ 4 เจ้าหน้าที่ดูแลบริเวณทางเข้า – ออกพื้นที่โครงการ - - รูปที่ 10 อบรมคนงาน



ตารางที่ 2.2-2 ผลการปฏิบัติตามมาตรการป้องกัน และแก้ไขผลกระทบสิ่งแวดล้อม (ระยะก่อสร้าง) รายงานการเปลี่ยนแปลงรายละเอียดโครงการ
ในรายงานการประเมินผลกระทบสิ่งแวดล้อม โครงการนิคมอุตสาหกรรมนครหลวง (ครั้งที่ 3) ระหว่างเดือนมกราคม-มิถุนายน 2566

มาตรการป้องกันและแก้ไขผลกระทบสิ่งแวดล้อม	สถานที่ดำเนินการ	ผลการปฏิบัติตามมาตรการ	ปัญหา อุปสรรคที่ไม่สามารถปฏิบัติตามมาตรการและแนวทางแก้ไข	หลักฐานและเอกสารอ้างอิง
2) ขั้นตอนการกำกับการปฏิบัติงานของผู้รับเหมา (ต่อ) - ฝึกอบรมคนงานก่อสร้างให้มีความรู้ ความเข้าใจในขั้นตอนการดำเนินงานก่อสร้างในรูปแบบการฝึกอบรมก่อนดำเนินงาน (Morning Talk) - กำหนดให้มีการรวบรวมสถิติเกี่ยวกับอุบัติเหตุ ความเสียหาย และแนวทางแก้ไขปัญหา - จัดให้มีเจ้าหน้าที่ตรวจสอบวิธีการปฏิบัติงาน สภาพของเครื่องจักร อุปกรณ์ รวมทั้งสภาพแวดล้อมในการทำงาน เพื่อให้ปฏิบัติงานอย่างปลอดภัย	- ภายใน พื้นที่โครงการ - ภายใน พื้นที่โครงการ - ภายใน พื้นที่โครงการ	- โครงการกำหนดให้ผู้รับเหมาต้องจัดให้มีการอบรมคนงานเกี่ยวกับการใช้เครื่องมือและเครื่องจักรที่ใช้ในการก่อสร้างก่อนเริ่มงานทุกครั้ง - โครงการกำหนดให้ผู้รับเหมารวบรวมสถิติการเกิดอุบัติเหตุจากการทำงาน พร้อมทั้งแจ้งเกี่ยวกับอุบัติเหตุ ความเสียหาย และแนวทางแก้ไขปัญหาให้ทางโครงการรับทราบทุกครั้ง ในช่วงเดือนมกราคม-มิถุนายน 2566 ไม่พบอุบัติเหตุเกิดขึ้นจากการก่อสร้างของโครงการ - โครงการกำกับให้ผู้รับเหมาดำเนินการตรวจสอบและบำรุงรักษาเครื่องยนต์ต่างๆ อย่างสม่ำเสมอ เพื่อลดปริมาณคว้นเสียที่ปล่อยจากรถบรรทุกทุกเข้า-ออกพื้นที่โครงการ	- - -	- รูปที่ 10 อบรมคนงาน - -



ตารางที่ 2.2-2 ผลการปฏิบัติตามมาตรการป้องกัน และแก้ไขผลกระทบสิ่งแวดล้อม (ระยะก่อสร้าง) รายงานการเปลี่ยนแปลงรายละเอียดโครงการ

ในรายงานการประเมินผลกระทบสิ่งแวดล้อม โครงการนิคมอุตสาหกรรมนครหลวง (ครั้งที่ 3) ระหว่างเดือนมกราคม-มิถุนายน 2566

มาตรการป้องกันและแก้ไขผลกระทบสิ่งแวดล้อม	สถานที่ ดำเนินการ	ผลการปฏิบัติตามมาตรการ	ปัญหา อุปสรรค ที่ไม่สามารถปฏิบัติ ตามมาตรการและ แนวทางแก้ไข	หลักฐานและ เอกสารอ้างอิง
4.4 สาธารณสุขและสุขภาพ <ul style="list-style-type: none"> - จัดให้มีห้องพยาบาลพร้อมจัดเตรียมเวชภัณฑ์และยา เพื่อใช้ในการปฐมพยาบาลเบื้องต้นอย่างเพียงพอ ตามที่กฎหมายกำหนดในพื้นที่ก่อสร้าง และสอดคล้องตามกฎหมายกระทรวง ว่าด้วยการจัดสวัสดิการในสถานประกอบกิจการ พ.ศ. 2548 รวมถึงจัดให้มีพาหนะสำหรับส่งต่อผู้ป่วยในกรณีฉุกเฉินทันที - ผู้รับเหมาต้องจัดให้มีที่พักคนงานชั่วคราวที่ตั้งอยู่บริเวณภายนอกโครงการ พร้อมทั้งจัดให้มีระบบสุขาภิบาลอย่างเพียงพอและถูกสุขลักษณะ เช่น น้ำสะอาดสำหรับการอุปโภค-บริโภค ห้องสุขาที่ถูกหลักสุขาภิบาล ระบบระบายน้ำ และการจัดการมูลฝอย เป็นต้น สอดคล้องตามประกาศคณะกรรมการสวัสดิการแรงงาน เรื่อง มาตรฐานด้านสวัสดิการแรงงานที่พักอาศัยสำหรับลูกจ้างประเภทกิจการก่อสร้าง พ.ศ. 2559 หรือกฎหมายอื่นที่เกี่ยวข้องฉบับล่าสุด 	<ul style="list-style-type: none"> - ภายใน พื้นที่โครงการ - ภายใน พื้นที่โครงการและพื้นที่ที่พักคนงานก่อสร้าง 	<ul style="list-style-type: none"> - โครงการประสานงานกับทางหน่วยงานสาธารณสุขที่อยู่ใกล้เคียง โดยจะนำส่งต่อผู้ป่วยไปยังสถานบริการด้านสาธารณสุข ได้แก่ โรงพยาบาลสมเด็จพระสังฆราชเจ้ากรมหลวงชินวราลงกรณ , โรงพยาบาลพระนครศรีอยุธยา และโรงพยาบาลราชธานี เป็นต้น - โครงการไม่อนุญาตให้ผู้รับเหมาสร้างที่พักคนงานในบริเวณพื้นที่โครงการ โดยกำหนดให้ผู้รับเหมาต้องจัดให้มีที่พักคนงานภายนอกพื้นที่โครงการเท่านั้น พร้อมทั้งจัดให้มีระบบสุขาภิบาลอย่างเพียงพอและถูกสุขลักษณะ 	<p>-</p> <p>-</p>	<p>-</p> <p>-</p>

ตารางที่ 2.2-2 ผลการปฏิบัติตามมาตรการป้องกัน และแก้ไขผลกระทบสิ่งแวดล้อม (ระยะก่อสร้าง) รายงานการเปลี่ยนแปลงรายละเอียดโครงการ
ในรายงานการประเมินผลกระทบสิ่งแวดล้อม โครงการนิคมอุตสาหกรรมนครหลวง (ครั้งที่ 3) ระหว่างเดือนมกราคม-มิถุนายน 2566

มาตรการป้องกันและแก้ไขผลกระทบสิ่งแวดล้อม	สถานที่ดำเนินการ	ผลการปฏิบัติตามมาตรการ	ปัญหา อุปสรรค ที่ไม่สามารถปฏิบัติ ตามมาตรการและ แนวทางแก้ไข	หลักฐานและ เอกสารอ้างอิง
4.4 สาธารณสุขและสุขภาพ (ต่อ) <ul style="list-style-type: none"> - จัดให้มีการเฝ้าระวัง ป้องกัน และควบคุมโรคติดต่อในคนงานก่อสร้างในพื้นที่ก่อสร้างและที่พักคนงานก่อสร้าง ดังนี้ <ul style="list-style-type: none"> • ให้ผู้รับเหมาปฏิบัติตามมาตรการเฝ้าระวัง ป้องกัน และควบคุมการแพร่ระบาดจากโรคติดต่อ ตามประกาศ/คำสั่ง จังหวัดพระนครศรีอยุธยา รวมถึงประกาศและคำสั่งอื่นๆ ที่เกี่ยวข้องอย่างเคร่งครัด • ให้ความร่วมมือกับเจ้าหน้าที่สาธารณสุขในการจัดกิจกรรมที่เกี่ยวข้องกับการส่งเสริมสุขภาพและการป้องกันโรค เช่น อบรมให้ความรู้คนงานในด้านส่งเสริมสุขภาพและการป้องกันโรคในบริเวณพื้นที่ก่อสร้างและที่พักคนงาน • ให้ความรู้และคำแนะนำแก่คนงานก่อสร้างเรื่องการป้องกันโรค เช่น การดูแลที่พำนักอาศัยให้ถูกหลักสุขาภิบาล การกำจัดแหล่งเพาะพันธุ์และพาหะนำโรค การบริโภคอาหาร และน้ำที่ถูกสุขลักษณะ เป็นต้น 	<ul style="list-style-type: none"> - ก าย ใน พื้ น ที่โครงการและพื้นที่ที่พักคนงานก่อสร้าง - ก าย ใน พื้ น ที่โครงการและพื้นที่ที่พักคนงานก่อสร้าง 	<ul style="list-style-type: none"> - โครงการกำหนดให้ผู้รับเหมาเฝ้าระวัง ป้องกัน และควบคุมโรคติดต่อในคนงานก่อสร้างในพื้นที่ก่อสร้างและที่พักคนงานก่อสร้าง และให้ความร่วมมือกับเจ้าหน้าที่สาธารณสุขในการจัดกิจกรรมที่เกี่ยวข้องกับการส่งเสริมสุขภาพและการป้องกันโรค 	-	-

ตารางที่ 2.2-2 ผลการปฏิบัติตามมาตรการป้องกัน และแก้ไขผลกระทบสิ่งแวดล้อม (ระยะก่อสร้าง) รายงานการเปลี่ยนแปลงรายละเอียดโครงการ
ในรายงานการประเมินผลกระทบสิ่งแวดล้อม โครงการนิคมอุตสาหกรรมนครหลวง (ครั้งที่ 3) ระหว่างเดือนมกราคม-มิถุนายน 2566

มาตรการป้องกันและแก้ไขผลกระทบสิ่งแวดล้อม	สถานที่ดำเนินการ	ผลการปฏิบัติตามมาตรการ	ปัญหา อุปสรรคที่ไม่สามารถปฏิบัติตามมาตรการและแนวทางแก้ไข	หลักฐานและเอกสารอ้างอิง
4.4 สาธารณสุขและสุขภาพ (ต่อ) <ul style="list-style-type: none"> • กรณีคนงานก่อสร้างมีการเจ็บป่วยด้วยโรคติดต่อที่สามารถแพร่ระบาดไปสู่บุคคลอื่นได้ เช่น โรคตาแดง โรคไข้หวัดใหญ่ โรคไข้เลือดออก โรคอุจจาระร่วง เป็นต้น กำหนดให้มีการหยุดพักผู้ป่วยในการรักษาตัว และแยกกักตัวออกจากบุคคลอื่นเพื่อหลีกเลี่ยงการแพร่ระบาดไปสู่บุคคลอื่นหรือชุมชนภายนอก - กรณีใช้แรงงานต่างด้าวให้ประสานงานเพื่อแจ้งให้หน่วยงานที่เกี่ยวข้องทราบ เช่น สาธารณสุขจังหวัด รวมถึงให้พิจารณาข้อมูลทางด้านสุขภาพก่อนรับเข้าทำงาน 	- ภายในพื้นที่โครงการ	- กรณีที่ผู้รับเหมามีคนงานเป็นแรงงานต่างด้าว ทางโครงการกำหนดให้ผู้รับเหมาต้องประสานงานเพื่อแจ้งให้หน่วยงานที่เกี่ยวข้องทราบ รวมถึงให้พิจารณาข้อมูลทางด้านสุขภาพก่อนรับเข้าทำงาน	-	-
5. สุนทรียภาพ/พื้นที่สีเขียว <ul style="list-style-type: none"> - กำหนดให้ดำเนินการปลูกต้นไม้บริเวณพื้นที่สีเขียวและแนวกันชนของโครงการ ความกว้างไม่น้อยกว่า 10 เมตร โดยรอบพื้นที่โครงการ มีพื้นที่รวม 205.29 ไร่ คิดเป็นร้อยละ 14.50 ของพื้นที่ทั้งหมด เพื่อปลูกไม้ยืนต้นเรือนยอดทรงพุ่มสูงไม่น้อยกว่า 3 แถว สลับฟันปลา พร้อมทั้งปรับปรุงสภาพภูมิทัศน์ให้เหมาะสมและสวยงาม สอดคล้องกับสภาพภูมิประเทศและชุมชนโดยรอบ ตั้งแต่เริ่มพัฒนาโครงการ 	- ภายในพื้นที่โครงการ	- โครงการจัดให้มีพื้นที่สีเขียวซึ่งประกอบด้วย สวนหย่อม แนวกันชน ร่องน้ำ ขนาดรวม 222.67 ไร่ คิดเป็นร้อยละ 15.45 ของพื้นที่โครงการ	-	- รูปที่ 8 พื้นที่สีเขียว ภายในโครงการ



ตารางที่ 2.2-2 ผลการปฏิบัติตามมาตรการป้องกัน และแก้ไขผลกระทบสิ่งแวดล้อม (ระยะก่อสร้าง) รายงานการเปลี่ยนแปลงรายละเอียดโครงการ

ในรายงานการประเมินผลกระทบสิ่งแวดล้อม โครงการนิคมอุตสาหกรรมนครหลวง (ครั้งที่ 3) ระหว่างเดือนมกราคม-มิถุนายน 2566

มาตรการป้องกันและแก้ไขผลกระทบสิ่งแวดล้อม	สถานที่ดำเนินการ	ผลการปฏิบัติตามมาตรการ	ปัญหา อุปสรรค ที่ไม่สามารถปฏิบัติ ตามมาตรการและ แนวทางแก้ไข	หลักฐานและ เอกสารอ้างอิง
5. สุนทรียภาพ/พื้นที่สีเขียว (ต่อ) - พันธุ์ไม้ที่นำมาปลูกในพื้นที่โครงการ และแนวกันชน (Buffer Zone) พิจารณาปลูกพันธุ์ไม้ที่สามารถลดผลกระทบจากมลพิษทางอากาศได้เป็นอย่างดี เช่น สนประดิพัทธ์ ประดู่ ตะแบก กระถินยักษ์ กระถินณรงค์ อโศกอินเดีย เฟื่องฟ้า ปรง และทรงบาดาล เป็นต้น	- ภาย ใน พื้ น ที่โครงการ	- โครงการพิจารณาพันธุ์ไม้ที่สามารถลดผลกระทบจากมลพิษทางอากาศได้นำมาปลูกในพื้นที่โครงการและแนวกันชนซึ่งปัจจุบันโครงการมีพื้นที่สีเขียวซึ่งประกอบด้วยสวนหย่อม แนวกันชน ร่องน้ำ ขนาดรวม 222.67 ไร่ คิดเป็นร้อยละ 15.45 ของพื้นที่โครงการ		- รูปที่ 8 พื้นที่สีเขียว ภาย ในโครงการ



ตารางที่ 2.2-3 ผลการปฏิบัติตามมาตรการป้องกัน และแก้ไขผลกระทบสิ่งแวดล้อม (ระยะดำเนินการ) รายงานการเปลี่ยนแปลงรายละเอียดโครงการ
ในรายงานการประเมินผลกระทบสิ่งแวดล้อม โครงการนิคมอุตสาหกรรมนครหลวง (ครั้งที่ 3) ระหว่างเดือนมกราคม-มิถุนายน 2566

มาตรการป้องกันและแก้ไขผลกระทบสิ่งแวดล้อม	สถานที่ดำเนินการ	ผลการปฏิบัติตามมาตรการ	ปัญหา อุปสรรคที่ไม่สามารถปฏิบัติตามมาตรการและแนวทางแก้ไข	หลักฐานและเอกสารอ้างอิง
1. การใช้ประโยชน์พื้นที่โครงการ - จัดทำบัญชี กำกับ ดูแล และควบคุมปริมาณมลพิษรวมที่จะระบายออกจากรวมๆ ทั้งเรื่องน้ำเสีย อากาศเสีย การจัดการของเสียตามมาตรการฯ ที่ได้รับความเห็นชอบ - พื้นที่โครงการที่จัดสรรไว้สำหรับระบบสาธารณูปโภคและสาธารณูปการส่วนกลางของโครงการทั้งหมด ห้ามนำมาใช้ประโยชน์เป็นอย่างอื่น	- ภายในพื้นที่โครงการ - ภายในพื้นที่โครงการ	- โครงการได้ดำเนินการรวบรวมข้อมูลปริมาณมลพิษรวมของแต่ละโรงงานที่มีการระบายออก เพื่อนำมาจัดทำบัญชีกำกับ ดูแล และควบคุมปริมาณมลพิษรวมที่จะระบายออกนอกโครงการ - โครงการจัดสรรพื้นที่ไว้สำหรับระบบสาธารณูปโภคและสาธารณูปการส่วนกลาง โดยไม่นำมาใช้ประโยชน์เป็นอย่างอื่น	-	- ภาคผนวก 5ข
2. การคัดเลือกโรงงาน - โรงงานที่เข้ามาตั้งในนิคมอุตสาหกรรมนครหลวง ต้องแจ้งกิจกรรมการผลิตและมลพิษทางอากาศ น้ำ กากของเสียที่จะเกิดขึ้นในแบบฟอร์มขอจัดตั้งโรงงานในพื้นที่โครงการ เพื่อให้โครงการใช้เป็นข้อมูลพื้นฐาน ซึ่งหากมีมลพิษมากจะต้องติดตั้งระบบควบคุมมลพิษ	- ภายในพื้นที่โครงการ	- โครงการกำหนดให้โรงงานที่เข้ามาตั้งในพื้นที่โครงการต้องแจ้งกิจกรรมการผลิตและมลพิษทางอากาศ น้ำ กากของเสียที่จะเกิดขึ้นตามแบบฟอร์มขอจัดตั้งโรงงานในพื้นที่โครงการ เพื่อให้โครงการใช้เป็นข้อมูลพื้นฐานในการพิจารณาติดตั้งระบบควบคุมมลพิษ	-	-

ตารางที่ 2.2-3 ผลการปฏิบัติตามมาตรการป้องกัน และแก้ไขผลกระทบสิ่งแวดล้อม (ระยะดำเนินการ) รายงานการเปลี่ยนแปลงรายละเอียดโครงการ
ในรายงานการประเมินผลกระทบสิ่งแวดล้อม โครงการนิคมอุตสาหกรรมนครหลวง (ครั้งที่ 3) ระหว่างเดือนมกราคม-มิถุนายน 2566

มาตรการป้องกันและแก้ไขผลกระทบสิ่งแวดล้อม	สถานที่ดำเนินการ	ผลการปฏิบัติตามมาตรการ	ปัญหา อุปสรรค ที่ไม่สามารถปฏิบัติ ตามมาตรการและ แนวทางแก้ไข	หลักฐานและ เอกสารอ้างอิง
2. การคัดเลือกโรงงาน (ต่อ) - โครงการคัดเลือกประเภทและชนิดโรงงานอุตสาหกรรมที่จะเข้ามาตั้งในพื้นที่โครงการ ดังนี้ 1) กลุ่มอุตสาหกรรมเกษตรและผลิตผลจากการเกษตร 2) กลุ่มอุตสาหกรรมเบา กลุ่มอุตสาหกรรมตัดเย็บเสื้อผ้าเครื่องแต่งกาย เครื่องหนัง รองเท้า ที่มีใช้กิจการประเภทแต่งขนสัตว์ 3) กลุ่มผลิตภัณฑ์โลหะ เครื่องจักรและอุปกรณ์ 4) กลุ่มอุตสาหกรรมอิเล็กทรอนิกส์และเครื่องใช้ไฟฟ้า 5) กลุ่มอุตสาหกรรมอาหารและเครื่องดื่ม 6) กลุ่มกิจการสาธารณูปโภคและบริการพื้นฐาน 7) กลุ่มพลังงานไฟฟ้าทางเลือก 8) กลุ่มอุตสาหกรรมเคมีภัณฑ์ พลาสติกและกระดาษ 9) กลุ่มอุตสาหกรรมการผลิตชิ้นส่วนยานยนต์ 10) กลุ่มอุตสาหกรรมผลิตแบตเตอรี่สำหรับยานยนต์ไฟฟ้าชนิดลิเทียมไอออน หรือเท่าเทียมกัน โดยไม่มีกระบวนการรีไซเคิล	- ภายในพื้นที่โครงการ	- โครงการคัดเลือกประเภทและชนิดโรงงานอุตสาหกรรมที่จะเข้ามาตั้งในพื้นที่โครงการตามมาตรการกำหนด หากพบว่ามีโรงงานนอกเหนือจากกลุ่มอุตสาหกรรมเป้าหมายที่สนับสนุนและไม่ได้จัดเป็นกลุ่มห้ามตั้งของโครงการ จะต้องจัดทำรายงานการประเมินผลกระทบสิ่งแวดล้อม นำเสนอ กนอ. เพื่อพิจารณาอนุญาตให้เข้ามาดำเนินการภายในพื้นที่โครงการ	-	-

ตารางที่ 2.2-3 (ต่อ) ผลการปฏิบัติตามมาตรการป้องกัน และแก้ไขผลกระทบสิ่งแวดล้อม (ระยะดำเนินการ) รายงานการเปลี่ยนแปลงรายละเอียดโครงการ
ในรายงานการประเมินผลกระทบสิ่งแวดล้อม โครงการนิคมอุตสาหกรรมนครหลวง (ครั้งที่ 3) ระหว่างเดือนมกราคม-มิถุนายน 2566

มาตรการป้องกันและแก้ไขผลกระทบสิ่งแวดล้อม	สถานที่ดำเนินการ	ผลการปฏิบัติตามมาตรการ	ปัญหา อุปสรรค ที่ไม่สามารถปฏิบัติ ตามมาตรการและ แนวทางแก้ไข	หลักฐานและ เอกสารอ้างอิง
2. การคัดเลือกโรงงาน (ต่อ) - โรงงานที่จะเข้ามาดำเนินการภายในพื้นที่โครงการที่ไม่ได้อยู่ในกลุ่มอุตสาหกรรมเป้าหมายที่สนับสนุนและไม่ได้จัดเป็นกลุ่มห้ามตั้งของโครงการ จะต้องจัดทำรายงานการประเมินผลกระทบสิ่งแวดล้อม นำเสนอ กนอ. เพื่อพิจารณาอนุญาตให้เข้ามาดำเนินการภายในพื้นที่โครงการ	- ภายใน พื้นที่โครงการ	- โครงการคัดเลือกประเภทและชนิดโรงงานอุตสาหกรรมที่จะเข้ามาตั้งในพื้นที่โครงการตามมาตรการกำหนด หากพบว่ามีโรงงานนอกเหนือจากกลุ่มอุตสาหกรรมเป้าหมายที่สนับสนุนและไม่ได้จัดเป็นกลุ่มห้ามตั้งของโครงการ จะต้องจัดทำรายงานการประเมินผลกระทบสิ่งแวดล้อม นำเสนอ กนอ. เพื่อพิจารณาอนุญาตให้เข้ามาดำเนินการภายในพื้นที่โครงการ	-	-
- หากโครงการต้องการเปลี่ยนแปลงประเภทหรือรับโรงงานที่ไม่ใช่กลุ่มอุตสาหกรรมเป้าหมายข้างต้นให้เข้ามาตั้งในโครงการ ต้องเสนอรายงานการเปลี่ยนแปลงดังกล่าว ให้สำนักงานนโยบายและแผนทรัพยากรธรรมชาติและสิ่งแวดล้อมเสนอต่อคณะกรรมการผู้ชำนาญการพิจารณา รายงานการประเมินผลกระทบสิ่งแวดล้อม พิจารณาให้ความเห็นชอบก่อนดำเนินการเปลี่ยนแปลง	- ภายใน พื้นที่โครงการ	- หากโครงการต้องการขอเปลี่ยนแปลงประเภทหรือรับโรงงานที่ไม่ใช่กลุ่มอุตสาหกรรมเป้าหมายที่สนับสนุนทางโครงการจะดำเนินการเสนอรายงานการเปลี่ยนแปลงดังกล่าว ให้สำนักงานนโยบายและแผนทรัพยากรธรรมชาติและสิ่งแวดล้อมเสนอต่อคณะกรรมการผู้ชำนาญการพิจารณารายงานการประเมินผลกระทบสิ่งแวดล้อม พิจารณาให้ความเห็นชอบก่อนดำเนินการเปลี่ยนแปลงระหว่างเดือนมกราคม-มิถุนายน 2566 โครงการยังไม่มีแผนดำเนินการเปลี่ยนแปลงดังกล่าว	-	-



ตารางที่ 2.2-3 (ต่อ) ผลการปฏิบัติตามมาตรการป้องกัน และแก้ไขผลกระทบสิ่งแวดล้อม (ระยะดำเนินการ) รายงานการเปลี่ยนแปลงรายละเอียดโครงการ
ในรายงานการประเมินผลกระทบสิ่งแวดล้อม โครงการนิคมอุตสาหกรรมนครหลวง (ครั้งที่ 3) ระหว่างเดือนมกราคม-มิถุนายน 2566

มาตรการป้องกันและแก้ไขผลกระทบสิ่งแวดล้อม	สถานที่ ดำเนินการ	ผลการปฏิบัติตามมาตรการ	ปัญหา อุปสรรค ที่ไม่สามารถปฏิบัติ ตามมาตรการและ แนวทางแก้ไข	หลักฐานและ เอกสารอ้างอิง
2. การคัดเลือกโรงงาน (ต่อ) - โรงงานที่เข้ามาตั้งในพื้นที่โครงการที่อยู่ในข่ายประเภทและขนาดที่ต้องจัดทำรายงานการประเมินผลกระทบสิ่งแวดล้อม ตามประกาศกระทรวงทรัพยากรธรรมชาติและสิ่งแวดล้อม ที่กำหนดไว้เกี่ยวกับการกำหนดประเภทและขนาดโครงการหรือกิจการ ซึ่งต้องจัดทำรายงานการประเมินผลกระทบสิ่งแวดล้อม และหลักเกณฑ์ วิธีการระเบียบปฏิบัติ และแนวทางการจัดทำรายงานการประเมินผลกระทบสิ่งแวดล้อม หรือกฎหมายอื่นที่เกี่ยวข้องฉบับล่าสุด จะต้องจัดทำรายงานการประเมินผลกระทบสิ่งแวดล้อม เพื่อยื่นเสนอต่อสำนักงานนโยบายและแผนทรัพยากรธรรมชาติและสิ่งแวดล้อมพิจารณาตามขั้นตอน	- ภายในพื้นที่โครงการ	- โครงการกำหนดให้โรงงานที่ประสงค์จะเข้ามาตั้งในพื้นที่โครงการและเข้าข่ายประเภทและขนาดที่ต้องจัดทำรายงานการประเมินผลกระทบสิ่งแวดล้อมตามประกาศกระทรวงทรัพยากรธรรมชาติและสิ่งแวดล้อม จะต้องจัดทำรายงานการประเมินผลกระทบสิ่งแวดล้อม เพื่อยื่นเสนอต่อสำนักงานนโยบายและแผนทรัพยากรธรรมชาติและสิ่งแวดล้อมพิจารณาตามมาตรการกำหนด	-	-



ตารางที่ 2.2-3 (ต่อ) ผลการปฏิบัติตามมาตรการป้องกัน และแก้ไขผลกระทบสิ่งแวดล้อม (ระยะดำเนินการ) รายงานการเปลี่ยนแปลงรายละเอียดโครงการ
ในรายงานการประเมินผลกระทบสิ่งแวดล้อม โครงการนิคมอุตสาหกรรมนครหลวง (ครั้งที่ 3) ระหว่างเดือนมกราคม-มิถุนายน 2566

มาตรการป้องกันและแก้ไขผลกระทบสิ่งแวดล้อม	สถานที่ดำเนินการ	ผลการปฏิบัติตามมาตรการ	ปัญหา อุปสรรค ที่ไม่สามารถปฏิบัติตามมาตรการและ แนวทางแก้ไข	หลักฐานและ เอกสารอ้างอิง
3. ประเภทของโรงงานที่ห้ามเข้ามาตั้งในโครงการ - ประเภทโรงงานอุตสาหกรรมที่ไม่อนุญาตให้เข้ามาตั้งในโครงการ ดังนี้ 1) โรงงานผลิตเยื่อกระดาษจากพืช 2) โรงงานผลิตปุ๋ยหรือสารป้องกันศัตรูพืช 3) โรงงานผลิต ซ่อมแซม ดัดแปลง วัตถุระเบิด หรือเปลี่ยนลักษณะอาวุธปืน เครื่องกระสุนปืน วัตถุระเบิด อาวุธหรือสิ่งอื่นใดที่มีอำนาจในการประหาร หรือทำลายให้หมดสมรรถภาพ ในทำนองเดียวกับอาวุธปืน เครื่องกระสุนปืน หรือวัตถุระเบิด และรวมถึงสิ่งประกอบของสิ่งดังกล่าว 4) โรงงานอุตสาหกรรมถลุงแร่และอุตสาหกรรมแยกแร่ 5) โรงกลั่นปิโตรเลียม	- ภายในพื้นที่โครงการ	- ระหว่างเดือนมกราคม-มิถุนายน 2566 ไม่มีโรงงานอุตสาหกรรมที่ไม่อนุญาตให้เข้ามาตั้งในโครงการเข้ามาตั้งในพื้นที่โครงการ	-	-



ตารางที่ 2.2-3 (ต่อ) ผลการปฏิบัติตามมาตรการป้องกัน และแก้ไขผลกระทบสิ่งแวดล้อม (ระยะดำเนินการ) รายงานการเปลี่ยนแปลงรายละเอียดโครงการ
ในรายงานการประเมินผลกระทบสิ่งแวดล้อม โครงการนิคมอุตสาหกรรมนครหลวง (ครั้งที่ 3) ระหว่างเดือนมกราคม-มิถุนายน 2566

มาตรการป้องกันและแก้ไขผลกระทบสิ่งแวดล้อม	สถานที่ดำเนินการ	ผลการปฏิบัติตามมาตรการ	ปัญหา อุปสรรค ที่ไม่สามารถปฏิบัติตามมาตรการและ แนวทางแก้ไข	หลักฐานและ เอกสารอ้างอิง
3. ประเภทของโรงงานที่ห้ามเข้ามาตั้งในโครงการ (ต่อ) 6) โรงไฟฟ้าโดยใช้ถ่านหินเป็นเชื้อเพลิงทุกขนาด 7) โรงงานประกอบกิจการเกี่ยวกับซีเมนต์ ปูนขาว หรือปูน ปลาสเตอร์ อย่างใดอย่างหนึ่ง 8) โรงงานหมัก ข้าแหวะ อบ ปั่นหรือบด หนังสัตว์ 9) โรงงานทำผลิตภัณฑ์อาหารสำเร็จรูปจากกระดูกสัตว์ 10) โรงงานทำอาหารจากสัตว์น้ำและบรรจุในภาชนะกระป๋อง โลหะ 11) โรงงานทำน้ำมันพืช หรือสัตว์ หรือไขมันจากสัตว์ให้ บริสุทธิ์ 12) โรงงานต้มกลั่น หรือผลิตสุรา 13) โรงงานผลิตเอทิลแอลกอฮอล์ 14) โรงงานทำเบียร์ 15) โรงงานทำสบู่ที่เริ่มต้นการผลิตจากน้ำมันพืช หรือสัตว์ หรือไขมันสัตว์	- ภายในพื้นที่ โครงการ		-	-



ตารางที่ 2.2-3 (ต่อ) ผลการปฏิบัติตามมาตรการป้องกัน และแก้ไขผลกระทบสิ่งแวดล้อม (ระยะดำเนินการ) รายงานการเปลี่ยนแปลงรายละเอียดโครงการ
ในรายงานการประเมินผลกระทบสิ่งแวดล้อม โครงการนิคมอุตสาหกรรมนครหลวง (ครั้งที่ 3) ระหว่างเดือนมกราคม-มิถุนายน 2566

มาตรการป้องกันและแก้ไขผลกระทบสิ่งแวดล้อม	สถานที่ดำเนินการ	ผลการปฏิบัติตามมาตรการ	ปัญหา อุปสรรค ที่ไม่สามารถปฏิบัติตามมาตรการและ แนวทางแก้ไข	หลักฐานและ เอกสารอ้างอิง
3. ประเภทของโรงงานที่ห้ามเข้ามาตั้งในโครงการ (ต่อ) 16) โรงงานทำน้ำมันหล่อลื่น และ/หรือจาระบีจากน้ำมันหล่อลื่นที่ใช้แล้ว 17) โรงงานผลิตแบตเตอรี่และทำหม้อเก็บพลังงานไฟฟ้าหรือหม้อกำเนิดไฟฟ้ารวมถึงชิ้นส่วนของผลิตภัณฑ์ดังกล่าว ยกเว้นการผลิตแบตเตอรี่สำหรับยานยนต์ไฟฟ้า ชนิดลิเทียมไอออนหรือเท่าเทียมกัน และไม่มีกระบวนการรีไซเคิล 18) โรงงานหลอมตะกั่วจากแบตเตอรี่เก่า 19) โรงงานรับซื้อหม้อแบตเตอรี่เก่าเพื่อนำมาหลอมใหม่	- ภายในพื้นที่โครงการ		-	-
- โรงงานที่จะเข้ามาดำเนินการในพื้นที่โครงการ จะต้องปฏิบัติตามมาตรฐาน และข้อกำหนดสำหรับการประกอบกิจการในนิคมอุตสาหกรรมซึ่งจะเป็นเอกสารแนบท้ายสัญญาซื้อขาย/เช่า และจะต้องกรอกรายละเอียดในแบบสำรวจข้อมูลพื้นฐานด้านสิ่งแวดล้อมสำหรับโรงงานก่อนเข้ามาตั้งในพื้นที่โครงการ	- ภายในพื้นที่โครงการ	- โครงการกำหนดให้โรงงานที่จะเข้ามาดำเนินการในพื้นที่โครงการ จะต้องปฏิบัติตามมาตรฐาน และข้อกำหนดสำหรับการประกอบกิจการในนิคมอุตสาหกรรมตามที่มาตรการกำหนด	-	-



ตารางที่ 2.2-3 (ต่อ) ผลการปฏิบัติตามมาตรการป้องกัน และแก้ไขผลกระทบสิ่งแวดล้อม (ระยะดำเนินการ) รายงานการเปลี่ยนแปลงรายละเอียดโครงการ
ในรายงานการประเมินผลกระทบสิ่งแวดล้อม โครงการนิคมอุตสาหกรรมนครหลวง (ครั้งที่ 3) ระหว่างเดือนมกราคม-มิถุนายน 2566

มาตรการป้องกันและแก้ไขผลกระทบสิ่งแวดล้อม	สถานที่ดำเนินการ	ผลการปฏิบัติตามมาตรการ	ปัญหา อุปสรรค ที่ไม่สามารถปฏิบัติ ตามมาตรการและ แนวทางแก้ไข	หลักฐานและ เอกสารอ้างอิง
4. ฐานข้อมูลโรงงาน - โรงงานที่เข้ามามีที่ตั้งภายในโครงการทุกโรงงาน ต้องกรอกข้อมูลในแบบสำรวจข้อมูลพื้นฐานโรงงาน พร้อมทั้งส่งข้อมูลดังกล่าวให้โครงการเก็บรวบรวมไว้	- ภายในพื้นที่โครงการ	- โครงการกำหนดให้โรงงานเข้ามามีที่ตั้งภายในโครงการทุกโรงงาน ต้องกรอกข้อมูลในแบบสำรวจข้อมูลพื้นฐานโรงงาน พร้อมทั้งจัดส่งให้โครงการเก็บรวบรวมไว้	-	-
5. ทรัพยากรทางกายภาพ 5.1 คุณภาพอากาศ - กำหนดให้โครงการเป็นผู้จัดสรรอัตราการระบายมลพิษทางอากาศของโรงงานที่เปิดดำเนินการแล้ว รวมถึงโรงงานที่จะเข้ามามีที่ตั้งในพื้นที่โครงการ โดยโครงการต้องควบคุม ดูแล และจัดสรรอัตราการระบายมลพิษทางอากาศให้แก่พื้นที่อุตสาหกรรม ได้แก่ TSP, SO ₂ , NO _x as NO ₂ ให้เป็นไปตามค่าที่ได้จากการคำนวณด้วยแบบจำลองทางคณิตศาสตร์ ที่กำหนดไว้ในรายงานการเปลี่ยนแปลงรายละเอียดโครงการในรายงานการประเมินผลกระทบสิ่งแวดล้อม โครงการนิคมอุตสาหกรรมนครหลวง (ครั้งที่ 3) ดังนี้	- โรงงานต่างๆ ใน พื้นที่โครงการ	- โครงการจัดสรรอัตราการระบายมลพิษทางอากาศของโรงงานตามความสูงของปล่องระบายที่ได้จากการคำนวณด้วยแบบจำลองทางคณิตศาสตร์ และกำกับ ควบคุมการปล่อยสารมลพิษทางอากาศของโรงงานแต่ละโรงงานให้เป็นไปตามอัตราการระบายมลพิษทางอากาศที่กำหนด รวมทั้งมีการรวบรวมข้อมูลอัตราการระบายมลพิษทางอากาศของโรงงาน และจัดทำข้อมูล Loading สะสมที่ใช้ไปแล้ว และ Loading ที่เหลือเป็น กก./วัน เพื่อให้ค่าอัตราการระบายมลพิษทั้งหมดไม่เกินค่าอัตราการระบายรวม (Total Loading) ของโครงการ	-	- ภาคผนวก 5ข



ตารางที่ 2.2-3 (ต่อ) ผลการปฏิบัติตามมาตรการป้องกัน และแก้ไขผลกระทบสิ่งแวดล้อม (ระยะดำเนินการ) รายงานการเปลี่ยนแปลงรายละเอียดโครงการ
ในรายงานการประเมินผลกระทบสิ่งแวดล้อม โครงการนิคมอุตสาหกรรมนครหลวง (ครั้งที่ 3) ระหว่างเดือนมกราคม-มิถุนายน 2566

มาตรการป้องกันและแก้ไขผลกระทบสิ่งแวดล้อม	สถานที่ ดำเนินการ	ผลการปฏิบัติตามมาตรการ	ปัญหา อุปสรรค ที่ไม่สามารถปฏิบัติ ตามมาตรการและ แนวทางแก้ไข	หลักฐานและ เอกสารอ้างอิง
5.1 คุณภาพอากาศ (ต่อ) 1) ฝุ่นละออง (TSP) <ul style="list-style-type: none"> • ความสูงของปล่อง 10 เมตร มีค่าไม่เกิน 0.96 กก./ไร่/วัน • ความสูงของปล่อง 12 เมตร มีค่าไม่เกิน 1.58 กก./ไร่/วัน • ความสูงของปล่อง 15 เมตร มีค่าไม่เกิน 2.50 กก./ไร่/วัน • ความสูงของปล่อง 20 เมตร มีค่าไม่เกิน 3.93 กก./ไร่/วัน • ความสูงของปล่อง 30 เมตร มีค่าไม่เกิน 7.32 กก./ไร่/วัน • ความสูงของปล่อง 40 เมตร มีค่าไม่เกิน 10.36 กก./ไร่/วัน • ความสูงของปล่อง 50 เมตร มีค่าไม่เกิน 12.44 กก./ไร่/วัน • ความสูงของปล่อง 60 เมตร มีค่าไม่เกิน 16.58 กก./ไร่/วัน 	- โรงงานต่างๆ ในพื้นที่โครงการ		-	- ภาคผนวก 5ข
2) ก๊าซซัลเฟอร์ไดออกไซด์ (SO ₂) <ul style="list-style-type: none"> • ความสูงของปล่อง 10 เมตร มีค่าไม่เกิน 1.55 กก./ไร่/วัน • ความสูงของปล่อง 12 เมตร มีค่าไม่เกิน 2.46 กก./ไร่/วัน • ความสูงของปล่อง 15 เมตร มีค่าไม่เกิน 2.99 กก./ไร่/วัน • ความสูงของปล่อง 20 เมตร มีค่าไม่เกิน 4.04 กก./ไร่/วัน • ความสูงของปล่อง 30 เมตร มีค่าไม่เกิน 6.28 กก./ไร่/วัน 	- โรงงานต่างๆ ในพื้นที่โครงการ		-	- ภาคผนวก 5ข



ตารางที่ 2.2-3 (ต่อ) ผลการปฏิบัติตามมาตรการป้องกัน และแก้ไขผลกระทบสิ่งแวดล้อม (ระยะดำเนินการ) รายงานการเปลี่ยนแปลงรายละเอียดโครงการ
ในรายงานการประเมินผลกระทบสิ่งแวดล้อม โครงการนิคมอุตสาหกรรมนครหลวง (ครั้งที่ 3) ระหว่างเดือนมกราคม-มิถุนายน 2566

มาตรการป้องกันและแก้ไขผลกระทบสิ่งแวดล้อม	สถานที่ดำเนินการ	ผลการปฏิบัติตามมาตรการ	ปัญหา อุปสรรคที่ไม่สามารถปฏิบัติตามมาตรการและแนวทางแก้ไข	หลักฐานและเอกสารอ้างอิง
5.1 คุณภาพอากาศ (ต่อ) 2) ก๊าซซัลเฟอร์ไดออกไซด์ (SO ₂) (ต่อ) <ul style="list-style-type: none"> • ความสูงของปล่อง 40 เมตร มีค่าไม่เกิน 7.56 กก./ไร่/วัน • ความสูงของปล่อง 50 เมตร มีค่าไม่เกิน 9.08 กก./ไร่/วัน • ความสูงของปล่อง 60 เมตร มีค่าไม่เกิน 10.60 กก./ไร่/วัน 	- โรงงานต่างๆ ในพื้นที่โครงการ			
3) ก๊าซไนโตรเจนไดออกไซด์ (NO _x as NO ₂) <ul style="list-style-type: none"> • ความสูงของปล่อง 10 เมตร มีค่าไม่เกิน 1.44 กก./ไร่/วัน • ความสูงของปล่อง 12 เมตร มีค่าไม่เกิน 1.66 กก./ไร่/วัน • ความสูงของปล่อง 15 เมตร มีค่าไม่เกิน 2.24 กก./ไร่/วัน • ความสูงของปล่อง 20 เมตร มีค่าไม่เกิน 2.96 กก./ไร่/วัน • ความสูงของปล่อง 30 เมตร มีค่าไม่เกิน 5.24 กก./ไร่/วัน • ความสูงของปล่อง 40 เมตร มีค่าไม่เกิน 7.08 กก./ไร่/วัน • ความสูงของปล่อง 50 เมตร มีค่าไม่เกิน 8.64 กก./ไร่/วัน • ความสูงของปล่อง 60 เมตร มีค่าไม่เกิน 11.05 กก./ไร่/วัน 			-	- ภาคผนวก 5ข
- กำหนดอัตราการระบายมลพิษทางอากาศของโรงงานที่เปิดดำเนินการแล้ว		- โครงการกำหนดอัตราการระบายมลพิษทางอากาศของโรงงานที่เปิดดำเนินการภายในพื้นที่โครงการ ตามที่มาตรการกำหนด พร้อมทั้งมีการเก็บรวบรวมข้อมูลอัตราการระบายมลพิษทางอากาศของโรงงานที่เปิดดำเนินการแล้ว เพื่อเป็นข้อมูลบัญชีอัตราการระบายมลพิษทางอากาศและปริมาณการปล่อยมลพิษของโรงงาน ข้อมูลอัตราการระบายของโรงงานจะรายงานเป็นประจำทุกปี โดยจะนำเสนอข้อมูลในรายงานรอบกรกฎาคม-ธันวาคม 2566	-	-



ตารางที่ 2.2-3 (ต่อ) ผลการปฏิบัติตามมาตรการป้องกัน และแก้ไขผลกระทบสิ่งแวดล้อม (ระยะดำเนินการ) รายงานการเปลี่ยนแปลงรายละเอียดโครงการ
ในรายงานการประเมินผลกระทบสิ่งแวดล้อม โครงการนิคมอุตสาหกรรมนครหลวง (ครั้งที่ 3) ระหว่างเดือนมกราคม-มิถุนายน 2566

มาตรการป้องกันและแก้ไขผลกระทบสิ่งแวดล้อม	สถานที่ ดำเนินการ	ผลการปฏิบัติตามมาตรการ	ปัญหา อุปสรรค ที่ไม่สามารถปฏิบัติ ตามมาตรการและ แนวทางแก้ไข	หลักฐานและ เอกสารอ้างอิง
5.1 คุณภาพอากาศ (ต่อ) 1) กำหนดอัตราการระบายมลพิษทางอากาศของบริษัท เอคโค (ประเทศไทย) จำกัด แปลงที่ดิน G-46, G-47, G-53, G-285, G-45 (กรณีปล่อยระบายมลพิษมีความสูงไม่เกิน 20 เมตร และโรงงานมีพื้นที่ในการระบายมลพิษเท่ากับ 76.73 ไร่) ดังนี้ <ul style="list-style-type: none"> • TSP ไม่เกิน 121.2334 กก./วัน หรือ 1.4032 กรัม/วินาที • SO₂ ไม่เกิน 188.7558 กก./วัน หรือ 2.1847 กรัม/วินาที • NO_x ไม่เกิน 127.3718 กก./วัน หรือ 1.4742 กรัม/วินาที ทั้งนี้ โครงการจัดสรรพื้นที่อุตสาหกรรมที่ยังไม่พัฒนา (แปลง G95) จำนวน 38.41 ไร่ ให้เป็นพื้นที่สำหรับรองรับมลพิษทางอากาศเพิ่มเติมแก่บริษัท บริษัท เอคโค (ประเทศไทย) จำกัด	- บริษัท เอคโค (ประเทศไทย) จำกัด		-	-



ตารางที่ 2.2-3 (ต่อ) ผลการปฏิบัติตามมาตรการป้องกัน และแก้ไขผลกระทบสิ่งแวดล้อม (ระยะดำเนินการ) รายงานการเปลี่ยนแปลงรายละเอียดโครงการ
ในรายงานการประเมินผลกระทบสิ่งแวดล้อม โครงการนิคมอุตสาหกรรมนครหลวง (ครั้งที่ 3) ระหว่างเดือนมกราคม-มิถุนายน 2566

มาตรการป้องกันและแก้ไขผลกระทบสิ่งแวดล้อม	สถานที่ดำเนินการ	ผลการปฏิบัติตามมาตรการ	ปัญหา อุปสรรค ที่ไม่สามารถปฏิบัติ ตามมาตรการและ แนวทางแก้ไข	หลักฐานและ เอกสารอ้างอิง
5.1 คุณภาพอากาศ (ต่อ) 2) กำหนดอัตราการระบายมลพิษทางอากาศของบริษัท โอกิ แมททีเรียล (ประเทศไทย) จำกัด แปลงที่ดิน G-32 (กรณีปล่อยระบายมลพิษมีความสูงไม่เกิน 15 เมตร และโรงงานมีพื้นที่ในการระบายมลพิษเท่ากับ 7.84 ไร่) ดังนี้ <ul style="list-style-type: none"> • TSP ไม่เกิน 19.6000 กก./วัน หรือ 0.2269 กรัม/วินาที • SO₂ ไม่เกิน 23.4416 กก./วัน หรือ 0.2713 กรัม/วินาที • NO_x ไม่เกิน 17.5616 กก./วัน หรือ 0.2033 กรัม/วินาที 	- บริษัท โอกิ แมททีเรียล (ประเทศไทย) จำกัด		-	-
3) กำหนดอัตราการระบายมลพิษทางอากาศของบริษัท อาควา นิซิฮาร่า คอร์ปอเรชั่น จำกัด แปลงที่ดิน G-29, G-30, G-33 (กรณีปล่อยระบายมลพิษมีความสูงไม่เกิน 30 เมตร และโรงงานมีพื้นที่ในการระบายมลพิษเท่ากับ 23.90 ไร่) ดังนี้	- บริษัท อาควา นิซิฮาร่า คอร์ปอเรชั่น จำกัด		-	-



ตารางที่ 2.2-3 (ต่อ) ผลการปฏิบัติตามมาตรการป้องกัน และแก้ไขผลกระทบสิ่งแวดล้อม (ระยะดำเนินการ) รายงานการเปลี่ยนแปลงรายละเอียดโครงการ
ในรายงานการประเมินผลกระทบสิ่งแวดล้อม โครงการนิคมอุตสาหกรรมนครหลวง (ครั้งที่ 3) ระหว่างเดือนมกราคม-มิถุนายน 2566

มาตรการป้องกันและแก้ไขผลกระทบสิ่งแวดล้อม	สถานที่ดำเนินการ	ผลการปฏิบัติตามมาตรการ	ปัญหา อุปสรรค ที่ไม่สามารถปฏิบัติ ตามมาตรการและ แนวทางแก้ไข	หลักฐานและ เอกสารอ้างอิง
5.1 คุณภาพอากาศ (ต่อ) <ul style="list-style-type: none"> TSP ไม่เกิน 65.8445 กก./วัน หรือ 0.7621 กรัม/วินาที SO₂ ไม่เกิน 77.6750 กก./วัน หรือ 0.8990 กรัม/วินาที NO_x ไม่เกิน 55.2090 กก./วัน หรือ 0.6390 กรัม/วินาที 	<ul style="list-style-type: none"> บริษัทอาคารนิสิฮาร่า คอร์ปอเรชั่น จำกัด 			
4) กำหนดอัตราการระบายมลพิษทางอากาศของบริษัท ยามาโมโต้ เฟาน์ดรี (ประเทศไทย) จำกัด แปลงที่ดิน G-56 (กรณีปล่อยระบายมลพิษมีความสูงไม่เกิน 10 เมตร และโรงงานมีพื้นที่ในการระบายมลพิษเท่ากับ 5.0 ไร่) ดังนี้ <ul style="list-style-type: none"> TSP ไม่เกิน 4.8000 กก./วัน หรือ 0.0556 กรัม/วินาที SO₂ ไม่เกิน 7.7500 กก./วัน หรือ 0.0897 กรัม/วินาที NO_x ไม่เกิน 7.2000 กก./วัน หรือ 0.0833 กรัม/วินาที 	<ul style="list-style-type: none"> บริษัท ยามาโมโต้ เฟาน์ดรี (ประเทศไทย) จำกัด 		-	-



ตารางที่ 2.2-3 (ต่อ) ผลการปฏิบัติตามมาตรการป้องกัน และแก้ไขผลกระทบสิ่งแวดล้อม (ระยะดำเนินการ) รายงานการเปลี่ยนแปลงรายละเอียดโครงการ
ในรายงานการประเมินผลกระทบสิ่งแวดล้อม โครงการนิคมอุตสาหกรรมนครหลวง (ครั้งที่ 3) ระหว่างเดือนมกราคม-มิถุนายน 2566

มาตรการป้องกันและแก้ไขผลกระทบสิ่งแวดล้อม	สถานที่ดำเนินการ	ผลการปฏิบัติตามมาตรการ	ปัญหา อุปสรรค ที่ไม่สามารถปฏิบัติ ตามมาตรการและ แนวทางแก้ไข	หลักฐานและ เอกสารอ้างอิง
5.1 คุณภาพอากาศ (ต่อ) 5) กำหนดอัตราการระบายมลพิษทางอากาศของ 3 บริษัท ได้แก่ (1) บริษัท เบตเตอร์ เวสต์ แคร่ จำกัด (2) บริษัท เบตเตอร์ เวิลด์ กรีน จำกัด (มหาชน) และ (3) บริษัท รีคัฟเวอรี่ เฮาส์ จำกัด ให้มีค่าอัตราการระบาย ดังนี้ (1) บริษัท เบตเตอร์ เวสต์ แคร่ จำกัด แปลงที่ดิน G 60, G 61 (กรณีปล่อยระบายมลพิษมีความสูงไม่เกิน 20 เมตร และโรงงานมีพื้นที่ในระบายนมลพิษเท่ากับ 20.09 ไร่) ให้มีอัตราการระบายมลพิษทางอากาศ ดังนี้ <ul style="list-style-type: none"> • TSP ไม่เกิน 19.2864 กก./วัน หรือ 0.2232 กรัม/วินาที • SO₂ ไม่เกิน 31.1395 กก./วัน หรือ 0.3604 กรัม/วินาที • NO_x ไม่เกิน 28.9296 กก./วัน หรือ 0.3348 กรัม/วินาที 	- บริษัท เบตเตอร์ เวสต์ แคร่ จำกัด - บริษัท เบตเตอร์ เวสต์ แคร่ จำกัด		-	- ภาคผนวก 6ข



ตารางที่ 2.2-3 (ต่อ) ผลการปฏิบัติตามมาตรการป้องกัน และแก้ไขผลกระทบสิ่งแวดล้อม (ระยะดำเนินการ) รายงานการเปลี่ยนแปลงรายละเอียดโครงการ
ในรายงานการประเมินผลกระทบสิ่งแวดล้อม โครงการนิคมอุตสาหกรรมนครหลวง (ครั้งที่ 3) ระหว่างเดือนมกราคม-มิถุนายน 2566

มาตรการป้องกันและแก้ไขผลกระทบสิ่งแวดล้อม	สถานที่ดำเนินการ	ผลการปฏิบัติตามมาตรการ	ปัญหา อุปสรรค ที่ไม่สามารถปฏิบัติ ตามมาตรการและ แนวทางแก้ไข	หลักฐานและ เอกสารอ้างอิง
5.1 คุณภาพอากาศ (ต่อ) (2) บริษัท เบตเตอร์ เวิลด์ กรีน จำกัด (มหาชน) แปลงที่ดิน G-62/2,63/2 (กรณีปล่อยระบายมลพิษมีความสูงไม่เกิน 20 เมตร และโรงงานมีพื้นที่ในระบายนมลพิษเท่ากับ 14.00 ไร่) ให้มีอัตราการระบายมลพิษทางอากาศ ดังนี้ <ul style="list-style-type: none"> • TSP ไม่เกิน 13.4400 กก./วัน หรือ 0.1556 กรัม/วินาที • SO₂ ไม่เกิน 21.7000 กก./วัน หรือ 0.2512 กรัม/วินาที • NO_x ไม่เกิน 20.1600 กก./วัน หรือ 0.2333 กรัม/วินาที 	- บริษัท เบตเตอร์ เวิลด์ กรีน จำกัด (มหาชน)		-	- ภาคผนวก 6ข



ตารางที่ 2.2-3 (ต่อ) ผลการปฏิบัติตามมาตรการป้องกัน และแก้ไขผลกระทบสิ่งแวดล้อม (ระยะดำเนินการ) รายงานการเปลี่ยนแปลงรายละเอียดโครงการ
ในรายงานการประเมินผลกระทบสิ่งแวดล้อม โครงการนิคมอุตสาหกรรมนครหลวง (ครั้งที่ 3) ระหว่างเดือนมกราคม-มิถุนายน 2566

มาตรการป้องกันและแก้ไขผลกระทบสิ่งแวดล้อม	สถานที่ดำเนินการ	ผลการปฏิบัติตามมาตรการ	ปัญหา อุปสรรค ที่ไม่สามารถปฏิบัติ ตามมาตรการและ แนวทางแก้ไข	หลักฐานและ เอกสารอ้างอิง
5.1 คุณภาพอากาศ (ต่อ) (3) บริษัท รีคัพเวอร์ เอ๊าส์ จำกัด ปลงที่ดิน G-62/1,G-63/1,G-68 (กรณีปล่อยระบายมลพิษมีความสูงไม่เกิน 40 เมตร และโรงงานมีพื้นที่ในระบายนพิษเท่ากับ 13.00 ไร่) ให้มีอัตราการระบายมลพิษทางอากาศ ดังนี้ <ul style="list-style-type: none"> • TSP ไม่เกิน 134.6800 กก./วัน หรือ 1.5588 กรัม/วินาที • SO₂ ไม่เกิน 98.2800 กก./วัน หรือ 1.1375 กรัม/วินาที • NO_x ไม่เกิน 92.0400 กก./วัน หรือ 1.0653 กรัม/วินาที 	- บริษัท รีคัพเวอร์ เอ๊าส์ จำกัด		-	- ภาคผนวก 6ข



ตารางที่ 2.2-3 (ต่อ) ผลการปฏิบัติตามมาตรการป้องกัน และแก้ไขผลกระทบสิ่งแวดล้อม (ระยะดำเนินการ) รายงานการเปลี่ยนแปลงรายละเอียดโครงการ
ในรายงานการประเมินผลกระทบสิ่งแวดล้อม โครงการนิคมอุตสาหกรรมนครหลวง (ครั้งที่ 3) ระหว่างเดือนมกราคม-มิถุนายน 2566

มาตรการป้องกันและแก้ไขผลกระทบสิ่งแวดล้อม	สถานที่ดำเนินการ	ผลการปฏิบัติตามมาตรการ	ปัญหา อุปสรรค ที่ไม่สามารถปฏิบัติ ตามมาตรการและ แนวทางแก้ไข	หลักฐานและ เอกสารอ้างอิง
5.1 คุณภาพอากาศ (ต่อ) โดยกำหนดอัตราการระบายมลพิษทางอากาศในภาพรวมของ 3 บริษัท ให้มีค่าอัตราการระบายรวม ดังนี้ <ul style="list-style-type: none"> • TSP ไม่เกิน 167.4064 กก./วัน หรือ 1.9376 กรัม/วินาที • SO₂ ไม่เกิน 151.1195 กก./วัน หรือ 1.7491 กรัม/วินาที • NO_x ไม่เกิน 141.1296 กก./วัน หรือ 1.6334 กรัม/วินาที 	<ul style="list-style-type: none"> - บริษัท เบตเตอร์ เวสต์ แคร่ จำกัด - บริษัท เบตเตอร์ เวิลด์ กรีน จำกัด (มหาชน) - บริษัท รีคัฟเวอรี เฮาส์ จำกัด 		-	- ภาคผนวก 6ข
- กำหนดอัตราการระบายมลพิษทางอากาศของโรงไฟฟ้าในพื้นที่ โครงการ ดังนี้ 1) ปล่องของหม้อไอน้ำโรงไฟฟ้า พีจี แอนด์ ซี 5714 ขนาด 3 เมกะวัตต์ จำนวน 1 ปล่อง ให้มีอัตราการระบายมลพิษ ทางอากาศ ดังนี้ <ul style="list-style-type: none"> • TSP ไม่เกิน 0.0626 กรัม/วินาที/ปล่อง • SO₂ ไม่เกิน 0.0821 กรัม/วินาที/ปล่อง • NO_x ไม่เกิน 0.0126 กรัม/วินาที/ปล่อง 	<ul style="list-style-type: none"> - โรงไฟฟ้า 		-	- ภาคผนวก 6ข



ตารางที่ 2.2-3 (ต่อ) ผลการปฏิบัติตามมาตรการป้องกัน และแก้ไขผลกระทบสิ่งแวดล้อม (ระยะดำเนินการ) รายงานการเปลี่ยนแปลงรายละเอียดโครงการ
ในรายงานการประเมินผลกระทบสิ่งแวดล้อม โครงการนิคมอุตสาหกรรมนครหลวง (ครั้งที่ 3) ระหว่างเดือนมกราคม-มิถุนายน 2566

มาตรการป้องกันและแก้ไขผลกระทบสิ่งแวดล้อม	สถานที่ดำเนินการ	ผลการปฏิบัติตามมาตรการ	ปัญหา อุปสรรค ที่ไม่สามารถปฏิบัติ ตามมาตรการและ แนวทางแก้ไข	หลักฐานและ เอกสารอ้างอิง
5.1 คุณภาพอากาศ (ต่อ) 2) ปล่องของหม้อไอน้ำ โรงไฟฟ้า BH-01 ขนาดไม่เกิน 10 เมกะวัตต์ จำนวน 1 ปล่อง ให้มีอัตราการระบายมลพิษทางอากาศ ดังนี้ • TSP ไม่เกิน 0.6930 กรัม/วินาที/ปล่อง • SO ₂ ไม่เกิน 0.7770 กรัม/วินาที/ปล่อง • NO _x ไม่เกิน 3.3530 กรัม/วินาที/ปล่อง			-	- ภาคผนวก 6ข
3) ปล่องของหม้อไอน้ำ โรงไฟฟ้า BH-02 ขนาดไม่เกิน 10 เมกะวัตต์ จำนวน 1 ปล่อง ให้มีอัตราการระบายมลพิษทางอากาศ ดังนี้ • TSP ไม่เกิน 0.6930 กรัม/วินาที/ปล่อง • SO ₂ ไม่เกิน 0.7770 กรัม/วินาที/ปล่อง • NO _x ไม่เกิน 3.3530 กรัม/วินาที/ปล่อง	- โรงไฟฟ้า		-	- ภาคผนวก 6ข



ตารางที่ 2.2-3 (ต่อ) ผลการปฏิบัติตามมาตรการป้องกัน และแก้ไขผลกระทบสิ่งแวดล้อม (ระยะดำเนินการ) รายงานการเปลี่ยนแปลงรายละเอียดโครงการ
ในรายงานการประเมินผลกระทบสิ่งแวดล้อม โครงการนิคมอุตสาหกรรมนครหลวง (ครั้งที่ 3) ระหว่างเดือนมกราคม-มิถุนายน 2566

มาตรการป้องกันและแก้ไขผลกระทบสิ่งแวดล้อม	สถานที่ดำเนินการ	ผลการปฏิบัติตามมาตรการ	ปัญหา อุปสรรค ที่ไม่สามารถปฏิบัติ ตามมาตรการและ แนวทางแก้ไข	หลักฐานและ เอกสารอ้างอิง
5.1 คุณภาพอากาศ (ต่อ) 4) ปล่องของหม้อไอน้ำ โรงไฟฟ้า BH-03 ขนาดไม่เกิน 10 เมกะวัตต์ จำนวน 1 ปล่อง ให้มีอัตราการระบายมลพิษทางอากาศ ดังนี้ <ul style="list-style-type: none"> • TSP ไม่เกิน 0.6930 กรัม/วินาที/ปล่อง • SO₂ ไม่เกิน 0.7770 กรัม/วินาที/ปล่อง • NO_x ไม่เกิน 3.3530 กรัม/วินาที/ปล่อง 			-	-
- กำหนดให้โรงไฟฟ้าที่จะเข้ามาตั้งในพื้นที่โครงการต้องติดตั้งเครื่องตรวจวัดคุณภาพอากาศจากปล่องแบบต่อเนื่อง (Continuous Emission Monitoring System : CEMs) ที่ปล่องหม้อไอน้ำ เพื่อเป็นการเฝ้าระวังการระบายสารมลพิษทางอากาศจากปล่อง โดยกำหนดตำแหน่งและวิธีการติดตั้ง CEMs ให้เป็นไปตามข้อกำหนดที่ US.EPA และทำการเชื่อมโยงข้อมูลผลการตรวจวัดมลพิษทางอากาศจากปล่องแบบต่อเนื่อง ไปยังศูนย์เฝ้าระวังคุณภาพสิ่งแวดล้อมและความปลอดภัย (ศสป.) ของกนอ.	- โรงไฟฟ้าที่ตั้งอยู่ภายในพื้นที่โครงการ	- โครงการกำหนดให้โรงไฟฟ้าที่เข้ามาตั้งในพื้นที่โครงการต้องติดตั้งเครื่องตรวจวัดคุณภาพอากาศจากปล่องแบบต่อเนื่อง (Continuous Emission Monitoring System : CEMs) ที่ปล่องหม้อไอน้ำ เพื่อเป็นการเฝ้าระวังการระบายสารมลพิษทางอากาศจากปล่อง และทำการเชื่อมโยงข้อมูลผลการตรวจวัดมลพิษทางอากาศจากปล่องแบบต่อเนื่อง ไปยังศูนย์เฝ้าระวังคุณภาพสิ่งแวดล้อมและความปลอดภัย (ศสป.) ของกนอ.	-	-

ตารางที่ 2.2-3 (ต่อ) ผลการปฏิบัติตามมาตรการป้องกัน และแก้ไขผลกระทบสิ่งแวดล้อม (ระยะดำเนินการ) รายงานการเปลี่ยนแปลงรายละเอียดโครงการ
ในรายงานการประเมินผลกระทบสิ่งแวดล้อม โครงการนิคมอุตสาหกรรมนครหลวง (ครั้งที่ 3) ระหว่างเดือนมกราคม-มิถุนายน 2566

มาตรการป้องกันและแก้ไขผลกระทบสิ่งแวดล้อม	สถานที่ดำเนินการ	ผลการปฏิบัติตามมาตรการ	ปัญหา อุปสรรคที่ไม่สามารถปฏิบัติตามมาตรการและแนวทางแก้ไข	หลักฐานและเอกสารอ้างอิง
5.1 คุณภาพอากาศ (ต่อ) - กำหนดให้ กนอ. เป็นผู้จัดสรรอัตราการระบายของโรงงานแต่ละแห่งตามความสูงปล่องต่างๆ โดยที่ค่าอัตราการระบายทั้งหมดของพื้นที่อุตสาหกรรมโดยรวมต้องไม่เกินค่าอัตราการระบายรวม (Total Loading) ของโครงการ และโครงการต้องรวบรวมข้อมูลบัญชีแหล่งกำเนิดมลพิษ อัตราการระบายอากาศของโรงงาน พร้อมจัดทำข้อมูล Loading สะสมที่ใช้ไปแล้ว และ Loading ที่เหลือเป็น กก./ไร่/วัน	- ภายในพื้นที่โครงการ	- โครงการจัดสรรอัตราการระบายมลพิษทางอากาศของโรงงานตามความสูงของปล่องระบายที่ได้จากการคำนวณด้วยแบบจำลองทางคณิตศาสตร์ และกำกับ ควบคุมการปล่อยสารมลพิษทางอากาศของโรงงานแต่ละโรงงานให้เป็นไปตามอัตราการระบายมลพิษทางอากาศที่กำหนด รวมทั้งมีการรวบรวมข้อมูลอัตราการระบายมลพิษทางอากาศของโรงงาน และจัดทำข้อมูล Loading สะสมที่ใช้ไปแล้ว และ Loading ที่เหลือเป็น กก./วัน เพื่อให้ค่าอัตราการระบายมลพิษทั้งหมดไม่เกินค่าอัตราการระบายรวม (Total Loading) ของโครงการ	-	- ภาคผนวก 5ข
- โรงงานที่เข้ามาดำเนินการในนิคมอุตสาหกรรมนครหลวง ต้องเสนอข้อมูลแหล่งกำเนิดอากาศเสียต่อโครงการ โดยกรอกในข้อมูลแบบสำรวจข้อมูลพื้นฐานโรงงาน - โครงการต้องเก็บรวบรวมข้อมูลบัญชีแหล่งกำเนิดมลพิษทางอากาศและรายงานผลการตรวจวัดการระบายมลพิษอากาศและปริมาณการปล่อยมลพิษของทุกโรงงานอย่างเป็นระบบ และง่ายต่อการสืบค้นสำหรับหน่วยงานที่เกี่ยวข้อง	- โรงงานต่างๆ ในพื้นที่โครงการ - โรงงานต่างๆ ในพื้นที่โครงการ	- โครงการกำหนดให้โรงงานที่เข้ามาตั้งในพื้นที่โครงการ ต้องเสนอข้อมูลแหล่งกำเนิดอากาศเสียต่อโครงการ ซึ่งต้องกรอกในข้อมูลแบบสำรวจข้อมูลพื้นฐานโรงงาน - โครงการดำเนินการเก็บรวบรวมข้อมูลบัญชีแหล่งกำเนิดมลพิษทางอากาศและรายงานผลการตรวจวัดการระบายมลพิษอากาศและปริมาณการปล่อยมลพิษของทุกโรงงานอย่างเป็นระบบ เพื่อให้ง่ายต่อการสืบค้น	- -	- -

ตารางที่ 2.2-3 (ต่อ) ผลการปฏิบัติตามมาตรการป้องกัน และแก้ไขผลกระทบสิ่งแวดล้อม (ระยะดำเนินการ) รายงานการเปลี่ยนแปลงรายละเอียดโครงการ
ในรายงานการประเมินผลกระทบสิ่งแวดล้อม โครงการนิคมอุตสาหกรรมนครหลวง (ครั้งที่ 3) ระหว่างเดือนมกราคม-มิถุนายน 2566

มาตรการป้องกันและแก้ไขผลกระทบสิ่งแวดล้อม	สถานที่ดำเนินการ	ผลการปฏิบัติตามมาตรการ	ปัญหา อุปสรรค ที่ไม่สามารถปฏิบัติ ตามมาตรการและ แนวทางแก้ไข	หลักฐานและ เอกสารอ้างอิง
5.1 คุณภาพอากาศ (ต่อ) - หากโรงงานใดมีปริมาณการปล่อยมลพิษอากาศสูงกว่าค่าที่ระบุไว้ในบัญชีแหล่งกำเนิดมลพิษอากาศ และมีค่าสูงกว่าค่าอัตราการระบายต่อหน่วยพื้นที่ที่โรงงานได้รับ โครงการต้องดำเนินการแจ้งเป็นลายลักษณ์อักษรให้โรงงานดังกล่าวจัดทำรายงานการสอบสวนหาสาเหตุพร้อมทั้งวิธีการดำเนินการแก้ไข เพื่อจัดส่งให้โครงการรับทราบภายใน 15 วัน นับจากวันที่โรงงานได้รับหนังสือแจ้ง และหลังจากนั้นภายใน 30 วัน โรงงานดังกล่าวจะต้องจัดทำรายงานแจ้งผลการดำเนินการแก้ไขให้โครงการรับทราบ ซึ่งหากผลการดำเนินการแก้ไขไม่มีความคืบหน้า โรงงานดังกล่าวจะต้องยินยอมให้เจ้าหน้าที่ของโครงการเข้าไปดำเนินการตรวจสอบหาสาเหตุ เพื่อดำเนินการแก้ไขร่วมกัน	- โรงงานต่างๆ ในพื้นที่โครงการ - โรงงานต่างๆ ในพื้นที่โครงการ	- ในช่วงระหว่างเดือนมกราคม-มิถุนายน 2566 ไม่พบกรณีที่โรงงานมีปริมาณการปล่อยมลพิษอากาศสูงกว่าค่าที่ระบุไว้ในบัญชีแหล่งกำเนิดมลพิษอากาศ และมีค่าสูงกว่าค่าอัตราการระบายต่อหน่วยพื้นที่ที่โรงงานได้รับ หากโครงการตรวจสอบพบว่าปริมาณการปล่อยมลพิษอากาศสูงกว่าค่าที่กำหนดไว้ โครงการจะดำเนินการส่งหนังสือไปยังโรงงานดังกล่าวและสอบสวนหาสาเหตุพร้อมทั้งวิธีการดำเนินการแก้ไข และแจ้งให้หน่วยงานที่เกี่ยวข้องทราบต่อไป - ในกรณีที่พบปริมาณการปล่อยมลพิษอากาศสูงกว่าค่าที่กำหนดไว้ และโครงการไม่ดำเนินการแก้ไขตามระยะเวลาที่กำหนด ทางโครงการจะเข้าไปดำเนินการตรวจสอบหาสาเหตุ เพื่อดำเนินการแก้ไขร่วมกันทันที	-	-



ตารางที่ 2.2-3 (ต่อ) ผลการปฏิบัติตามมาตรการป้องกัน และแก้ไขผลกระทบสิ่งแวดล้อม (ระยะดำเนินการ) รายงานการเปลี่ยนแปลงรายละเอียดโครงการ
ในรายงานการประเมินผลกระทบสิ่งแวดล้อม โครงการนิคมอุตสาหกรรมนครหลวง (ครั้งที่ 3) ระหว่างเดือนมกราคม-มิถุนายน 2566

มาตรการป้องกันและแก้ไขผลกระทบสิ่งแวดล้อม	สถานที่ดำเนินการ	ผลการปฏิบัติตามมาตรการ	ปัญหา อุปสรรค ที่ไม่สามารถปฏิบัติ ตามมาตรการและ แนวทางแก้ไข	หลักฐานและ เอกสารอ้างอิง
5.1 คุณภาพอากาศ (ต่อ) <ul style="list-style-type: none"> - โรงงานต้องให้เจ้าหน้าที่โครงการเข้าไปตรวจสอบแหล่งกำเนิดมลพิษของโรงงานอย่างน้อยปีละ 1 ครั้ง และ/หรือเมื่อได้รับข้อร้องเรียนจากชุมชนโดยรอบบริเวณพื้นที่โครงการ - กรณีที่โรงงานมีอัตราการระบายมลพิษทางอากาศเกินกว่าที่กำหนดไว้ โครงการจะเข้ากำกับดูแลให้โรงงานปรับปรุงแก้ไขดังนี้ <ul style="list-style-type: none"> • ดักเตือนให้โรงงานดังกล่าว ทำการปรับปรุงระบบควบคุมมลพิษที่ระบายออกจากปล่องระบายของโรงงานนั้นๆ ให้อยู่ในเกณฑ์มาตรฐาน • หากโรงงานดังกล่าวยังไม่ปรับปรุงระบบควบคุมมลพิษที่ระบายออกจากปล่องระบายให้อยู่ในเกณฑ์มาตรฐานที่กำหนดไว้ โครงการจะระงับการดำเนินงานของโรงงานดังกล่าว 	<ul style="list-style-type: none"> - โรงงานต่างๆ ในพื้นที่โครงการ - ภายในพื้นที่โครงการ 	<ul style="list-style-type: none"> - โครงการจะเข้าตรวจสอบโรงงานทันทีในกรณีที่พบเรื่องร้องเรียนจากการดำเนินงานของโรงงานดังกล่าว - ในช่วงระหว่างเดือนมกราคม-มิถุนายน 2566 ไม่พบกรณีที่โรงงานมีอัตราการระบายมลพิษทางอากาศเกินกว่าที่กำหนดไว้ หากโครงการตรวจสอบพบว่าปริมาณอัตราการระบายมลพิษทางอากาศเกินกว่าที่กำหนดไว้ โครงการจะดำเนินการส่งหนังสือแจ้งเตือนไปยังโรงงานดังกล่าวและสอบสวนหาสาเหตุพร้อมทั้งวิธีการดำเนินการแก้ไข และแจ้งให้หน่วยงานที่เกี่ยวข้องทราบต่อไป 	-	-



ตารางที่ 2.2-3 (ต่อ) ผลการปฏิบัติตามมาตรการป้องกัน และแก้ไขผลกระทบสิ่งแวดล้อม (ระยะดำเนินการ) รายงานการเปลี่ยนแปลงรายละเอียดโครงการ
ในรายงานการประเมินผลกระทบสิ่งแวดล้อม โครงการนิคมอุตสาหกรรมนครหลวง (ครั้งที่ 3) ระหว่างเดือนมกราคม-มิถุนายน 2566

มาตรการป้องกันและแก้ไขผลกระทบสิ่งแวดล้อม	สถานที่ ดำเนินการ	ผลการปฏิบัติตามมาตรการ	ปัญหา อุปสรรค ที่ไม่สามารถปฏิบัติ ตามมาตรการและ แนวทางแก้ไข	หลักฐานและ เอกสารอ้างอิง
5.1 คุณภาพอากาศ (ต่อ) - ควบคุมการปล่อยมลพิษทางอากาศของแต่ละโรงงานไม่ให้เกินกว่าค่ามาตรฐาน เรื่อง การกำหนดค่าปริมาณของสารเจือปนในอากาศที่ระบายออกจากโรงงาน ตามประกาศกระทรวงอุตสาหกรรม พ.ศ. 2549 ประกาศกระทรวงทรัพยากรธรรมชาติและสิ่งแวดล้อม เรื่อง กำหนดมาตรฐานควบคุมการปล่อยทิ้งอากาศเสียจากโรงงานอุตสาหกรรม พ.ศ. 2549 และประกาศกระทรวงอุตสาหกรรม เรื่อง กำหนดค่าปริมาณสารเจือปนที่ระบายออกจากโรงงาน พ.ศ. 2549 รวมถึงประกาศการนิคมอุตสาหกรรมแห่งประเทศไทย ที่ 46/2541 และที่ 79/2549 (แก้ไขเพิ่มเติม) เรื่อง กำหนดอัตราการปล่อยมลพิษทางอากาศจากปล่องของโรงงานในนิคมอุตสาหกรรม หรือกฎหมายที่เกี่ยวข้องฉบับล่าสุด หรือตามที่ได้รับความเห็นชอบในรายงาน EIA	- โรงงานต่างๆ ในพื้นที่โครงการ	- ในช่วงระหว่างเดือนมกราคม-มิถุนายน 2566 ไม่พบกรณีที่โรงงานมีปริมาณการปล่อยมลพิษทางอากาศสูงกว่ามาตรการกำหนด หากโครงการตรวจสอบพบว่าปริมาณการปล่อยมลพิษทางอากาศสูงกว่าค่าที่กำหนดไว้ โครงการจะดำเนินการส่งหนังสือไปยังโรงงานดังกล่าวและสอบสวนหาสาเหตุพร้อมทั้งวิธีการดำเนินการแก้ไข และแจ้งให้หน่วยงานที่เกี่ยวข้องทราบต่อไป	-	-



ตารางที่ 2.2-3 (ต่อ) ผลการปฏิบัติตามมาตรการป้องกัน และแก้ไขผลกระทบสิ่งแวดล้อม (ระยะดำเนินการ) รายงานการเปลี่ยนแปลงรายละเอียดโครงการ
ในรายงานการประเมินผลกระทบสิ่งแวดล้อม โครงการนิคมอุตสาหกรรมนครหลวง (ครั้งที่ 3) ระหว่างเดือนมกราคม-มิถุนายน 2566

มาตรการป้องกันและแก้ไขผลกระทบสิ่งแวดล้อม	สถานที่ ดำเนินการ	ผลการปฏิบัติตามมาตรการ	ปัญหา อุปสรรค ที่ไม่สามารถปฏิบัติ ตามมาตรการและ แนวทางแก้ไข	หลักฐานและ เอกสารอ้างอิง
5.1 คุณภาพอากาศ (ต่อ) - กำหนดให้โรงงานที่มีการระบายมลพิษทางอากาศ ต้อง ตรวจวัดการระบายมลพิษจากแหล่งกำเนิดของโรงงาน และ ต้องส่งสำเนาผลการตรวจวัดมลสารทางอากาศจาก แหล่งกำเนิดเปรียบเทียบกับอัตราการระบายมลสารที่ได้รับ อนุญาต และเสนอผลการตรวจวัดดังกล่าวให้โครงการทราบ อย่างน้อยปีละ 1 ครั้ง หากโรงงานมีการเปลี่ยนแปลงใดๆ ที่ จะมีผลต่อปริมาณและลักษณะสมบัติของมลพิษทางอากาศที่ ระบายออกสู่บรรยากาศ โรงงานต้องแจ้งให้โครงการทราบ เป็นลายลักษณ์อักษร เพื่อใช้เป็นข้อมูลในการควบคุมและ จัดสรรอัตราการระบายมลพิษทางอากาศในพื้นที่โครงการ	- โรงงานต่างๆ ใน พื้นที่โครงการ	- โครงการกำหนดให้โรงงานมีการระบายมลพิษทางอากาศ ต้องตรวจวัดการระบายมลพิษจากแหล่งกำเนิดของโรงงาน และต้องส่งสำเนาผลการตรวจวัดมลสารทางอากาศจาก แหล่งกำเนิดให้กับทางโครงการเป็นประจำ ปีละ 1 ครั้ง	-	-



ตารางที่ 2.2-3 (ต่อ) ผลการปฏิบัติตามมาตรการป้องกัน และแก้ไขผลกระทบสิ่งแวดล้อม (ระยะดำเนินการ) รายงานการเปลี่ยนแปลงรายละเอียดโครงการ
ในรายงานการประเมินผลกระทบสิ่งแวดล้อม โครงการนิคมอุตสาหกรรมนครหลวง (ครั้งที่ 3) ระหว่างเดือนมกราคม-มิถุนายน 2566

มาตรการป้องกันและแก้ไขผลกระทบสิ่งแวดล้อม	สถานที่ ดำเนินการ	ผลการปฏิบัติตามมาตรการ	ปัญหา อุปสรรค ที่ไม่สามารถปฏิบัติ ตามมาตรการและ แนวทางแก้ไข	หลักฐานและ เอกสารอ้างอิง
5.1 คุณภาพอากาศ (ต่อ) - จัดทำทำเนียบรายชื่อโรงงานอุตสาหกรรม พร้อมทั้งอัตราการระบายมลพิษทางอากาศของแต่ละโรงงานรายงานให้การนิคมอุตสาหกรรมแห่งประเทศไทย ทราบ และรายงานในผลการปฏิบัติตามมาตรการป้องกันและแก้ไขผลกระทบสิ่งแวดล้อม และมาตรการติดตามตรวจสอบผลกระทบสิ่งแวดล้อม - ควบคุม ดูแล และตรวจสอบการติดตั้งอุปกรณ์บำบัดมลสารทางอากาศ ของโรงงานแต่ละแห่งก่อนเปิดดำเนินการ รวมทั้งดูแลให้แต่ละโรงงานมีการบำรุงรักษาอุปกรณ์นั้นๆ ให้อยู่ในสภาพดีเสมอ - กรณีที่ระบบบำบัดมลพิษทางอากาศของโรงงานขัดข้องให้โรงงานรีบดำเนินการแก้ไข หากต้องทำการซ่อมแซมเป็นระยะเวลานาน โครงการจะประสานให้โรงงานดังกล่าวหยุดกระบวนการผลิตที่คาดว่าจะก่อให้เกิดมลพิษทางอากาศ ก่อนจนกว่าจะดำเนินการแก้ไขแล้วเสร็จ	- ภายในพื้นที่โครงการ - โรงงานต่างๆ ในพื้นที่โครงการ - โรงงานต่างๆ ในพื้นที่โครงการ	- โครงการรวบรวมข้อมูลรายชื่อโรงงานอุตสาหกรรมที่เข้ามาเปิดดำเนินการภายในพื้นที่โครงการ พร้อมทั้งรวบรวมอัตราการระบายมลพิษทางอากาศของแต่ละโรงงาน โดยกำหนดให้โรงงานรายงานให้โครงการทราบทุกครั้งที่มีการรายงานผล - โครงการควบคุม ดูแลตรวจสอบให้โรงงานติดตั้งอุปกรณ์บำบัดมลสารทางอากาศ พร้อมทั้งให้มีการบำรุงรักษาอุปกรณ์นั้นๆ ให้อยู่ในสภาพดีเสมอ - กรณีที่ระบบบำบัดมลพิษทางอากาศขัดข้อง โรงงานต้องเร่งดำเนินการแก้ไข หากต้องใช้เวลาในการซ่อมแซมเป็นระยะเวลานานโรงงานต้องหยุดการผลิตทันที	- - -	- - -

ตารางที่ 2.2-3 (ต่อ) ผลการปฏิบัติตามมาตรการป้องกัน และแก้ไขผลกระทบสิ่งแวดล้อม (ระยะดำเนินการ) รายงานการเปลี่ยนแปลงรายละเอียดโครงการ
ในรายงานการประเมินผลกระทบสิ่งแวดล้อม โครงการนิคมอุตสาหกรรมนครหลวง (ครั้งที่ 3) ระหว่างเดือนมกราคม-มิถุนายน 2566

มาตรการป้องกันและแก้ไขผลกระทบสิ่งแวดล้อม	สถานที่ ดำเนินการ	ผลการปฏิบัติตามมาตรการ	ปัญหา อุปสรรค ที่ไม่สามารถปฏิบัติ ตามมาตรการและ แนวทางแก้ไข	หลักฐานและ เอกสารอ้างอิง
5.1 คุณภาพอากาศ (ต่อ) - การศึกษาข้อมูลพื้นฐานคุณภาพอากาศในพื้นที่ที่เป็นตัวแทนที่คาดว่าจะได้รับผลกระทบด้านคุณภาพอากาศสูงสุดและพื้นที่ชุมชนที่คาดว่าจะได้รับผลกระทบจากการประเมินผลกระทบด้านคุณภาพอากาศด้วยแบบจำลองคณิตศาสตร์ ในดัชนีปริมาณฝุ่นละอองรวม (TSP) ปริมาณฝุ่นละอองขนาดเล็กกว่า 10 ไมครอน (PM-10) ก๊าซซัลเฟอร์ไดออกไซด์ (SO ₂) และก๊าซไนโตรเจนไดออกไซด์ (NO ₂)	- โรงงานต่างๆ ในพื้นที่โครงการ	- โครงการศึกษาข้อมูลด้านคุณภาพอากาศในพื้นที่ชุมชนที่คาดว่าจะได้รับผลกระทบ และได้ดำเนินการติดตามผลกระทบโดยดำเนินการตรวจวัดคุณภาพอากาศในบรรยากาศเป็นประจำล่าสุดเมื่อวันที่ 29 พฤษภาคม – 5 มิถุนายน 2566 ผลการตรวจวัดพบว่าคุณภาพอากาศมีค่าเป็นไปตามเกณฑ์มาตรฐานกำหนด	-	-
5.2 ระดับเสียง - กำหนดให้โรงงานที่ตั้งอยู่ในพื้นที่โครงการต้องมีมาตรการลดระดับเสียงดังจากแหล่งกำเนิด เช่น ควบคุมให้โรงงานมีการปรับปรุงกระบวนการผลิตให้มีระดับเสียงลดลง การติดตั้งวัสดุดูดซับเสียงภายในโรงงาน แยกติดตั้งอุปกรณ์ที่ทำให้เกิดเสียงดังไว้ต่างหากหรือในห้องปิด บำรุงรักษาอุปกรณ์ให้อยู่ในสภาพที่ดีตลอดเวลาเพื่อลดค่าระดับเสียงจากแหล่งกำเนิด	- - โรงงานต่างๆ ในพื้นที่โครงการ	- โครงการกำหนดให้โรงงานมีมาตรการลดระดับเสียง โดยควบคุมให้โรงงานมีการปรับปรุงกระบวนการผลิตให้มีระดับเสียงลดลง และบำรุงรักษาอุปกรณ์ให้อยู่ในสภาพที่ดีตลอดเวลาเพื่อลดค่าระดับเสียงจากแหล่งกำเนิด	-	-

ตารางที่ 2.2-3 (ต่อ) ผลการปฏิบัติตามมาตรการป้องกัน และแก้ไขผลกระทบสิ่งแวดล้อม (ระยะดำเนินการ) รายงานการเปลี่ยนแปลงรายละเอียดโครงการ
ในรายงานการประเมินผลกระทบสิ่งแวดล้อม โครงการนิคมอุตสาหกรรมนครหลวง (ครั้งที่ 3) ระหว่างเดือนมกราคม-มิถุนายน 2566

มาตรการป้องกันและแก้ไขผลกระทบสิ่งแวดล้อม	สถานที่ ดำเนินการ	ผลการปฏิบัติตามมาตรการ	ปัญหา อุปสรรค ที่ไม่สามารถปฏิบัติ ตามมาตรการและ แนวทางแก้ไข	หลักฐานและ เอกสารอ้างอิง
5.2 ระดับเสียง (ต่อ) - ในกรณีที่โรงงานในพื้นที่โครงการก่อให้เกิดเสียงดังรบกวนชุมชนภายนอก โครงการจะต้องควบคุมดูแลให้โรงงานดังกล่าวดำเนินการแก้ไขโดยทันที - กำหนดให้โรงงานที่มีแหล่งกำเนิดเสียงในระดับสูง ก่อสร้างอาคารด้วยวัสดุดูดซับเสียงที่เหมาะสมหรือปลูกต้นไม้รอบพื้นที่โรงงานเพื่อเป็นแนวกันเสียงที่จะกระทบต่อชุมชนหรือพื้นที่โดยรอบ - กำหนดให้โรงงานต้องติดตั้งวัสดุกันเสียงโดยรอบพื้นที่ก่อสร้างมีลักษณะเป็นรั้วปิดทึบสูงกว่าระดับพื้นดินที่ก่อสร้างไม่น้อยกว่า 2 เมตร เพื่อป้องกันเสียงรบกวนจากการก่อสร้างของโรงงานอุตสาหกรรมในช่วงโครงการเปิดดำเนินการต่อชุมชนโดยรอบพื้นที่โครงการ - โครงการจัดให้มีแนวป้องกันเสียงที่มีการปลูกต้นไม้โดยรอบพื้นที่โครงการ เพื่อช่วยลดระดับเสียงที่อาจจะเกิดขึ้น	- - โรงงานต่างๆ ในพื้นที่โครงการ - โรงงานต่างๆ ในพื้นที่โครงการ - โรงงานต่างๆ ในพื้นที่โครงการ - ภายในพื้นที่โครงการ	- โครงการกำกับดูแลให้โรงงานควบคุมเสียงดังรบกวนที่ส่งผลกระทบต่อชุมชนภายนอก หากมีผลกระทบหรือเรื่องร้องเรียนโรงงานต้องดำเนินการแก้ไขโดยทันที - โครงการกำหนดให้โรงงานที่มีแหล่งกำเนิดเสียงในระดับสูง ต้องก่อสร้างอาคารด้วยวัสดุดูดซับเสียงที่เหมาะสมพร้อมปลูกต้นไม้บริเวณรอบพื้นที่โรงงานเพื่อเป็นแนวกันเสียง - กรณีมีการก่อสร้างภายในพื้นที่โรงงาน โครงการกำหนดให้โรงงานต้องติดตั้งรั้วปิดทึบสูงกว่าระดับพื้นดินที่ก่อสร้างไม่น้อยกว่า 2 เมตร เพื่อป้องกันเสียงรบกวนจากการก่อสร้างของโรงงาน เพื่อป้องกันเสียงรบกวนต่อชุมชนโดยรอบพื้นที่โครงการ - โครงการปลูกต้นไม้โดยรอบพื้นที่โครงการ เพื่อเป็นแนวป้องกันเสียงที่อาจเกิดขึ้น	- - - -	- - รูปที่ 1 ต้นไม้โดยรอบพื้นที่โรงงาน - - รูปที่ 2 พื้นที่สีเขียวของโครงการ

ตารางที่ 2.2-3 (ต่อ) ผลการปฏิบัติตามมาตรการป้องกัน และแก้ไขผลกระทบสิ่งแวดล้อม (ระยะดำเนินการ) รายงานการเปลี่ยนแปลงรายละเอียดโครงการ
ในรายงานการประเมินผลกระทบสิ่งแวดล้อม โครงการนิคมอุตสาหกรรมนครหลวง (ครั้งที่ 3) ระหว่างเดือนมกราคม-มิถุนายน 2566

มาตรการป้องกันและแก้ไขผลกระทบสิ่งแวดล้อม	สถานที่ ดำเนินการ	ผลการปฏิบัติตามมาตรการ	ปัญหา อุปสรรค ที่ไม่สามารถปฏิบัติ ตามมาตรการและ แนวทางแก้ไข	หลักฐานและ เอกสารอ้างอิง
<p>5.3 คุณภาพน้ำ</p> <p>1) มาตรการทั่วไปในการคัดเลือกและตรวจสอบโรงงานก่อนเข้ามาดำเนินการ</p> <ul style="list-style-type: none"> - โรงงานที่มีน้ำเสียเคมีจากกระบวนการผลิตจะต้องมีระบบบำบัดน้ำเสียทางเคมีเบื้องต้น และบำบัดน้ำเสียให้มีค่าอยู่ในเกณฑ์ที่สามารถส่งเข้าระบบบำบัดน้ำเสียส่วนกลางทางชีวภาพของโครงการได้ - ตรวจสอบข้อมูลเบื้องต้นของโรงงาน ว่าเป็นไปตามเงื่อนไขที่โครงการกำหนดก่อนที่จะลงนามในสัญญา เพื่อเข้ามาประกอบกิจการในพื้นที่โครงการ โดยเจ้าของโรงงานจะต้องให้ข้อมูลโรงงานในแบบสำรวจ ซึ่งประกอบด้วย ข้อมูลการใช้ไฟฟ้า วัตถุดิบ และสารเคมีที่ใช้ในกระบวนการผลิต ผังกระบวนการผลิต ข้อมูลแหล่งกำเนิดมลพิษ และวิธีการควบคุมมลพิษประเภทต่างๆ เพื่อสามารถคัดเลือกโรงงานที่จะเข้ามาประกอบกิจการในพื้นที่โครงการให้สอดคล้องกับกลุ่มอุตสาหกรรมเป้าหมายของโครงการ 	<ul style="list-style-type: none"> - โรงงานต่างๆ ในพื้นที่โครงการ - โรงงานต่างๆ ในพื้นที่โครงการ 	<ul style="list-style-type: none"> - นิคมฯ แจ้งเงื่อนไขให้โรงงานทราบตั้งแต่ขั้นตอนการขออนุญาตตั้งโรงงานในพื้นที่นิคมฯ ซึ่งกำหนดให้โรงงานที่มีน้ำเสียทางเคมีปนเปื้อน จะต้องติดตั้งระบบบำบัดน้ำเสียทางเคมีที่มีประสิทธิภาพในการบำบัดน้ำเสียจนได้ลักษณะสมบัติน้ำเสียตามเกณฑ์กำหนด และแยกน้ำเสียทางเคมีออกจากน้ำเสียทางชีวภาพโดยเด็ดขาด - โครงการตรวจสอบข้อมูลของโรงงานที่เข้ามาตั้งในโรงงาน ว่าเป็นไปตามเงื่อนไขที่โครงการกำหนดหรือไม่ ก่อนที่จะลงนามในสัญญา โดยโรงงานเดิมข้อมูลในแบบสำรวจให้กับโครงการตามมาตรการกำหนด 	-	-

ตารางที่ 2.2-3 (ต่อ) ผลการปฏิบัติตามมาตรการป้องกัน และแก้ไขผลกระทบสิ่งแวดล้อม (ระยะดำเนินการ) รายงานการเปลี่ยนแปลงรายละเอียดโครงการ
ในรายงานการประเมินผลกระทบสิ่งแวดล้อม โครงการนิคมอุตสาหกรรมนครหลวง (ครั้งที่ 3) ระหว่างเดือนมกราคม-มิถุนายน 2566

มาตรการป้องกันและแก้ไขผลกระทบสิ่งแวดล้อม	สถานที่ดำเนินการ	ผลการปฏิบัติตามมาตรการ	ปัญหา อุปสรรค ที่ไม่สามารถปฏิบัติ ตามมาตรการและ แนวทางแก้ไข	หลักฐานและ เอกสารอ้างอิง
<p>5.3 คุณภาพน้ำ</p> <ul style="list-style-type: none"> - ในกรณีที่มีโรงงานที่มีน้ำเสียทางเคมีปนเปื้อน และจัดให้มีระบบบำบัดน้ำเสียทางเคมีของโรงงาน ต้องจัดให้มีบ่อพักน้ำทิ้งฉุกเฉิน (Emergency Pond) ที่สามารถรองรับน้ำทิ้งอย่างน้อย 1 วัน และสามารถหมุนเวียนน้ำเสียกลับไปบำบัดใหม่เพื่อให้ น้ำเสียมีคุณลักษณะตามเกณฑ์มาตรฐานน้ำทิ้งจากโรงงานที่ยอมให้ระบายลงสู่ท่อรวบรวมน้ำเสียส่วนกลางของโครงการ - โรงงานที่มีลักษณะสมบัติทางชีวภาพของน้ำเสียเกินกว่าค่ามาตรฐานที่ยอมให้ระบายลงสู่ท่อรวบรวมน้ำเสียส่วนกลาง ต้องจัดให้มีระบบบำบัดน้ำเสียทางชีวภาพเบื้องต้นภายในโรงงาน เพื่อบำบัดน้ำเสียให้ได้มาตรฐานคุณภาพน้ำทิ้งจากโรงงานที่ยอมให้ระบายลงสู่ท่อรวบรวมน้ำเสียส่วนกลางตามมาตรฐานที่โครงการกำหนด หรือตามประกาศการนิคมอุตสาหกรรมแห่งประเทศไทย ที่ 76/2560 เรื่อง หลักเกณฑ์ทั่วไปในการระบายน้ำเสียเข้าสู่ระบบบำบัดน้ำเสียส่วนกลางในนิคมอุตสาหกรรม 	<ul style="list-style-type: none"> - โรงงานต่างๆ ในพื้นที่โครงการ - โรงงานต่างๆ ในพื้นที่โครงการ 	<ul style="list-style-type: none"> - โรงงานที่น้ำเสียทางเคมีปนเปื้อน โครงการกำหนดให้โรงงานมีบ่อพักน้ำทิ้งฉุกเฉิน (Emergency Pond) ที่สามารถรองรับน้ำทิ้งอย่างน้อย 1 วัน และสามารถหมุนเวียนน้ำเสียกลับไปบำบัดใหม่เพื่อให้ น้ำเสียมีคุณลักษณะตามเกณฑ์มาตรฐานกำหนด ก่อนระบายลงสู่ระบบบำบัดน้ำเสียส่วนกลางของโครงการ - โครงการกำหนดให้โรงงานจัดให้มีระบบบำบัดน้ำเสียทางชีวภาพเบื้องต้นภายในโรงงานเพื่อบำบัดน้ำเสียให้ได้มาตรฐานคุณภาพน้ำทิ้งจากโรงงานที่ยอมให้ระบายลงสู่ท่อรวบรวมน้ำเสียส่วนกลางตามมาตรฐานกำหนด ก่อนระบายน้ำเสียลงสู่ระบบบำบัดน้ำเสียส่วนกลาง 	-	-

ตารางที่ 2.2-3 (ต่อ) ผลการปฏิบัติตามมาตรการป้องกัน และแก้ไขผลกระทบสิ่งแวดล้อม (ระยะดำเนินการ) รายงานการเปลี่ยนแปลงรายละเอียดโครงการ
ในรายงานการประเมินผลกระทบสิ่งแวดล้อม โครงการนิคมอุตสาหกรรมนครหลวง (ครั้งที่ 3) ระหว่างเดือนมกราคม-มิถุนายน 2566

มาตรการป้องกันและแก้ไขผลกระทบสิ่งแวดล้อม	สถานที่ดำเนินการ	ผลการปฏิบัติตามมาตรการ	ปัญหา อุปสรรค ที่ไม่สามารถปฏิบัติ ตามมาตรการและ แนวทางแก้ไข	หลักฐานและ เอกสารอ้างอิง
5.3 คุณภาพน้ำ (ต่อ) - กำหนดให้โรงงานที่มีระบบบำบัดน้ำเสียเบื้องต้น จะต้องเสนอข้อมูลการออกแบบและรายการคำนวณของระบบบำบัดน้ำเสียเบื้องต้นให้โครงการก่อนการก่อสร้าง เพื่อตรวจสอบความถูกต้อง และเพื่อให้มั่นใจได้ว่าระบบบำบัดน้ำเสียเบื้องต้นมีความเหมาะสมและมีประสิทธิภาพ	- โรงงานต่างๆ ในพื้นที่โครงการ	- โครงการกำหนดให้โรงงานที่มีระบบบำบัดน้ำเสียเบื้องต้น ต้องเสนอข้อมูลการออกแบบและรายการคำนวณของระบบบำบัดน้ำเสียเบื้องต้นให้โครงการก่อนการก่อสร้าง เพื่อตรวจสอบความถูกต้องมีความเหมาะสมและมีประสิทธิภาพ	-	-
2) มาตรการกำกับและควบคุมดูแลโรงงานอุตสาหกรรมที่ไม่มีน้ำเสียทางเคมี/โลหะหนักปนเปื้อน - กำกับดูแลให้โรงงานที่ต้องมีระบบบำบัดน้ำเสียเบื้องต้น มีการออกแบบระบบอย่างเหมาะสม มีประสิทธิภาพ สามารถบำบัดน้ำเสียจากโรงงานให้เป็นไปตามมาตรฐานที่โครงการกำหนด - กำหนดให้โรงงานก่อสร้างระบบรวบรวมน้ำเสียของโรงงาน เพื่อระบายน้ำเสียจากทุกส่วนในโรงงานลงสู่ท่อระบายน้ำเสียส่วนกลาง โดยระบบรวบรวมน้ำเสียต้องเป็นระบบท่อบีบ ต้องแยกจากระบบระบายน้ำฝนโดยเด็ดขาด เพื่อป้องกันมิให้น้ำฝนไหลลงท่อระบายน้ำเสียส่วนกลาง และป้องกันมิให้น้ำเสียไหลเข้าสู่ระบบระบายน้ำฝนของโครงการ	- โรงงานต่างๆ ในพื้นที่โครงการ - โรงงานต่างๆ ในพื้นที่โครงการ	- โครงการกำกับดูแลให้โรงงานที่ต้องมีระบบบำบัดน้ำเสียเบื้องต้น มีการออกแบบระบบอย่างเหมาะสม มีประสิทธิภาพ สามารถบำบัดน้ำเสียจากโรงงานให้เป็นไปตามมาตรฐานที่โครงการกำหนด - โครงการกำหนดให้โรงงานมีระบบรวบรวมน้ำเสียของโรงงาน เพื่อระบายน้ำเสียจากทุกส่วนในโรงงานลงสู่ท่อระบายน้ำเสียส่วนกลาง โดยระบบรวบรวมน้ำเสียต้องเป็นระบบท่อบีบ และต้องแยกจากระบบระบายน้ำฝนโดยเด็ดขาด	-	- รูปที่ 3 ระบบระบายน้ำเสียของโรงงาน

ตารางที่ 2.2-3 (ต่อ) ผลการปฏิบัติตามมาตรการป้องกัน และแก้ไขผลกระทบสิ่งแวดล้อม (ระยะดำเนินการ) รายงานการเปลี่ยนแปลงรายละเอียดโครงการ
ในรายงานการประเมินผลกระทบสิ่งแวดล้อม โครงการนิคมอุตสาหกรรมนครหลวง (ครั้งที่ 3) ระหว่างเดือนมกราคม-มิถุนายน 2566

มาตรการป้องกันและแก้ไขผลกระทบสิ่งแวดล้อม	สถานที่ดำเนินการ	ผลการปฏิบัติตามมาตรการ	ปัญหา อุปสรรค ที่ไม่สามารถปฏิบัติ ตามมาตรการและ แนวทางแก้ไข	หลักฐานและ เอกสารอ้างอิง
<p>2) มาตรการกำกับและควบคุมดูแลโรงงานอุตสาหกรรมที่ไม่มีน้ำเสียทางเคมี/โลหะหนักปนเปื้อน (ต่อ)</p> <ul style="list-style-type: none"> - กำหนดให้โรงงานต้องจัดให้มีบ่อตรวจสอบสภาพน้ำ (Inspection Manhole) อย่างน้อย 1 บ่อภายในโรงงาน เพื่อใช้เป็นจุดเก็บตัวอย่างน้ำเสียเพื่อวิเคราะห์และควบคุมคุณภาพน้ำเสียของโรงงาน โดยโรงงานต้องทำการเชื่อมต่อท่อน้ำเสียจากบ่อตรวจสอบสภาพน้ำ (Inspection Manhole) ของโรงงานเข้ากับบ่อพักน้ำเสีย (Manhole) ที่โครงการได้จัดเตรียมไว้ให้ พร้อมทำการติดตั้งประตูน้ำปิด-เปิด เพื่อสามารถควบคุมไม่ให้โรงงานระบายน้ำเสียจากโรงงานเข้าสู่ท่อรวบรวมน้ำเสียส่วนกลางของโครงการ กรณีที่คุณภาพน้ำเสียไม่เป็นไปตามมาตรฐานที่โครงการกำหนด - โครงการจะทำการปิดประตูน้ำเสียที่ติดตั้งบริเวณจุดที่เชื่อมต่อกับท่อระบายน้ำเสียส่วนกลางของโครงการ ในกรณีที่คุณภาพน้ำเสียของโรงงานไม่เป็นไปตามมาตรฐานที่โครงการกำหนด เพื่อป้องกันมิให้โรงงานระบายน้ำเสียที่มีค่าเกินมาตรฐานเข้าระบบบำบัดน้ำเสียส่วนกลาง 	<ul style="list-style-type: none"> - โรงงานต่างๆ ในพื้นที่โครงการ - โรงงานต่างๆ ในพื้นที่โครงการ 	<ul style="list-style-type: none"> - โครงการแจ้งเงื่อนไขให้โรงงานทราบตั้งแต่ขั้นตอนการขออนุญาตตั้งโรงงานในพื้นที่โครงการ ซึ่งกำหนดให้โรงงานต้องจัดสร้างบ่อตรวจวัดคุณภาพน้ำทิ้งสุดท้าย (inspection manhole) จำนวน 1 บ่อ ณ จุดที่จะบรรจบกับท่อรวบรวมน้ำเสียของนิคมฯ และมอบหมายให้ GUSCO วิเคราะห์ลักษณะสมบัติน้ำเสียของโรงงานก่อนระบายลงสู่ระบบรวบรวมน้ำเสียส่วนกลาง กรณีที่บำบัดไม่ได้ตามมาตรฐานที่กำหนดให้นำกลับไปบำบัดใหม่ - โครงการทำการปิดประตูน้ำเสียที่เชื่อมต่อกับท่อระบายน้ำเสียส่วนกลางของโครงการ ในกรณีที่คุณภาพน้ำเสียของโรงงานไม่เป็นไปตามมาตรฐานที่โครงการกำหนด 	<ul style="list-style-type: none"> - - 	<ul style="list-style-type: none"> - รูปที่ 4 Inspection manhole -

ตารางที่ 2.2-3 (ต่อ) ผลการปฏิบัติตามมาตรการป้องกัน และแก้ไขผลกระทบสิ่งแวดล้อม (ระยะดำเนินการ) รายงานการเปลี่ยนแปลงรายละเอียดโครงการ
ในรายงานการประเมินผลกระทบสิ่งแวดล้อม โครงการนิคมอุตสาหกรรมนครหลวง (ครั้งที่ 3) ระหว่างเดือนมกราคม-มิถุนายน 2566

มาตรการป้องกันและแก้ไขผลกระทบสิ่งแวดล้อม	สถานที่ดำเนินการ	ผลการปฏิบัติตามมาตรการ	ปัญหา อุปสรรค ที่ไม่สามารถปฏิบัติ ตามมาตรการและ แนวทางแก้ไข	หลักฐานและ เอกสารอ้างอิง
<p>2) มาตรการกำกับและควบคุมดูแลโรงงานอุตสาหกรรมที่ไม่ มีน้ำเสียทางเคมี/โลหะหนักปนเปื้อน (ต่อ)</p> <p>- กรณีตรวจพบว่า โรงงานไม่สามารถบำบัดน้ำเสียให้ได้ตาม ข้อกำหนดก่อนระบายสู่ระบบบำบัดน้ำเสียส่วนกลาง โครงการจะแจ้งให้โรงงานหยุดการระบายน้ำเสียเข้าสู่ระบบ บำบัดน้ำเสียส่วนกลาง แล้วทำการสูบน้ำจากบ่อพักน้ำเสีย กลับไปบำบัดใหม่ทั้งหมด และทำการปรับปรุงแก้ไขระบบ บำบัดน้ำเสียเบื้องต้นให้มีประสิทธิภาพการบำบัดตาม ข้อกำหนดภายในระยะเวลาอันสั้น และเมื่อตรวจสอบแล้ว พบว่าน้ำเสียจากโรงงานมีค่าเป็นไปตามมาตรฐานที่กำหนด โครงการจึงอนุญาตให้โรงงานระบายน้ำเสียเข้าสู่ระบบบำบัด น้ำเสียส่วนกลางได้</p>	<p>- โรงงานต่างๆ ใน พื้นที่โครงการ</p>	<p>- กรณีที่โรงงานไม่สามารถบำบัดน้ำเสียได้ตามมาตรฐาน กำหนด โรงงานต้องหยุดการระบายน้ำเสียเข้าสู่ระบบบำบัด น้ำเสียส่วนกลาง และนำน้ำดังกล่าวกลับไปบำบัดใหม่ ทั้งหมด และทำการปรับปรุงแก้ไขระบบบำบัดให้มี ประสิทธิภาพการบำบัดเป็นไปตามมาตรฐานกำหนด</p>	-	-



ตารางที่ 2.2-3 (ต่อ) ผลการปฏิบัติตามมาตรการป้องกัน และแก้ไขผลกระทบสิ่งแวดล้อม (ระยะดำเนินการ) รายงานการเปลี่ยนแปลงรายละเอียดโครงการ
ในรายงานการประเมินผลกระทบสิ่งแวดล้อม โครงการนิคมอุตสาหกรรมนครหลวง (ครั้งที่ 3) ระหว่างเดือนมกราคม-มิถุนายน 2566

มาตรการป้องกันและแก้ไขผลกระทบสิ่งแวดล้อม	สถานที่ดำเนินการ	ผลการปฏิบัติตามมาตรการ	ปัญหา อุปสรรค ที่ไม่สามารถปฏิบัติ ตามมาตรการและ แนวทางแก้ไข	หลักฐานและ เอกสารอ้างอิง
<p>2) มาตรการกำกับและควบคุมดูแลโรงงานอุตสาหกรรมที่ไม่มีน้ำเสียทางเคมี/โลหะหนักปนเปื้อน (ต่อ)</p> <ul style="list-style-type: none"> - กำหนดให้มีการตรวจสอบผลการวิเคราะห์คุณภาพน้ำเสียของโรงงาน รายโรงโดยเฉลี่ยรายเดือน หากน้ำเสียมีค่าเกินเกณฑ์ลักษณะสมบัติของน้ำเสียที่อนุญาตให้ระบายเข้าสู่ระบบบำบัดน้ำเสียส่วนกลางที่โครงการกำหนด โรงงานจะต้องเสียค่าปรับตามอัตราที่กำหนด 	<ul style="list-style-type: none"> - โรงงานต่างๆ ในพื้นที่โครงการ 	<ul style="list-style-type: none"> - โครงการจ้างเจ้าหน้าที่โรงงานทราบตั้งแต่ขั้นตอนการขออนุญาตตั้งโรงงานในพื้นที่โครงการ ซึ่งกำหนดให้โรงงานต้องจัดสร้างบ่อตรวจวัดคุณภาพน้ำทิ้งสุดท้าย (inspection manhole) จำนวน 1 บ่อ ณ จุดที่จะบรรจบกับท่อรวบรวมน้ำเสียของนิคมฯ และมอบหมายให้ GUSCO วิเคราะห์ลักษณะสมบัติน้ำเสียของโรงงานก่อนระบายลงสู่ระบบรวบรวมน้ำเสียส่วนกลาง กรณีที่บำบัดไม่ได้ตามมาตรฐานที่กำหนดให้นำกลับไปบำบัดใหม่ 	-	- รูปที่ 4 inspection manhole

ตารางที่ 2.2-3 (ต่อ) ผลการปฏิบัติตามมาตรการป้องกัน และแก้ไขผลกระทบสิ่งแวดล้อม (ระยะดำเนินการ) รายงานการเปลี่ยนแปลงรายละเอียดโครงการ
ในรายงานการประเมินผลกระทบสิ่งแวดล้อม โครงการนิคมอุตสาหกรรมนครหลวง (ครั้งที่ 3) ระหว่างเดือนมกราคม-มิถุนายน 2566

มาตรการป้องกันและแก้ไขผลกระทบสิ่งแวดล้อม	สถานที่ดำเนินการ	ผลการปฏิบัติตามมาตรการ	ปัญหา อุปสรรค ที่ไม่สามารถปฏิบัติ ตามมาตรการและ แนวทางแก้ไข	หลักฐานและ เอกสารอ้างอิง
<p>2) มาตรการกำกับและควบคุมดูแลโรงงานอุตสาหกรรมที่ไม่มีน้ำเสียทางเคมี/โลหะหนักปนเปื้อน (ต่อ)</p> <p>- ในกรณีที่ระบบบำบัดน้ำเสียเบื้องต้นของโรงงานขัดข้องให้โรงงานรีบดำเนินการแก้ไขให้เป็นไปตามระยะเวลาที่โครงการกำหนด และคุณภาพน้ำทิ้งต้องมีค่าเป็นไปตามมาตรฐานของโครงการ หากโรงงานยังเพิกเฉย ไม่ปฏิบัติตาม และไม่แจ้งความคืบหน้าในการดำเนินการ โครงการจะแจ้งโรงงานให้ดำเนินการตามพระราชบัญญัติโรงงาน ได้แก่ การสั่งให้หยุดดำเนินการผลิตในส่วนที่ก่อให้เกิดน้ำเสียนั้นชั่วคราว จนกว่าจะปรับปรุงให้มีประสิทธิภาพเหมือนเดิม จึงจะดำเนินการได้ตามปกติ ในกรณีที่โรงงานเพิกเฉยต่อความรับผิดชอบที่ได้ตกเดือนแล้ว โครงการจะหยุดให้บริการน้ำประปาและสั่งระงับการดำเนินการผลิตของโรงงานนั้นๆ ทันที</p>	<p>- โรงงานต่างๆ ในพื้นที่โครงการ</p>	<p>- ระหว่างเดือนมกราคม-มิถุนายน 2565 ไม่พบคุณภาพน้ำเสียจากโรงงานไม่เป็นไปตามเกณฑ์กำหนด ซึ่งหากคุณภาพน้ำเสียจากโรงงานไม่เป็นไปตามมาตรฐานกำหนด โครงการจะมีหนังสือแจ้งเตือนไปยังโรงงานดังกล่าว โดยให้ทางโรงงานปรับปรุงระบบบำบัด และนำน้ำเสียดังกล่าวไปบำบัดใหม่อีกครั้งให้มีค่าอยู่ในเกณฑ์ ก่อนปล่อยลงสู่ระบบบำบัดส่วนกลางของโครงการหากโรงงานยังเพิกเฉย ไม่ปฏิบัติตาม และไม่แจ้งความคืบหน้าในการดำเนินการ โครงการจะแจ้งโรงงานให้ดำเนินการตามพระราชบัญญัติโรงงาน</p>	-	-



ตารางที่ 2.2-3 (ต่อ) ผลการปฏิบัติตามมาตรการป้องกัน และแก้ไขผลกระทบสิ่งแวดล้อม (ระยะดำเนินการ) รายงานการเปลี่ยนแปลงรายละเอียดโครงการ
ในรายงานการประเมินผลกระทบสิ่งแวดล้อม โครงการนิคมอุตสาหกรรมนครหลวง (ครั้งที่ 3) ระหว่างเดือนมกราคม-มิถุนายน 2566

มาตรการป้องกันและแก้ไขผลกระทบสิ่งแวดล้อม	สถานที่ดำเนินการ	ผลการปฏิบัติตามมาตรการ	ปัญหา อุปสรรค ที่ไม่สามารถปฏิบัติ ตามมาตรการและ แนวทางแก้ไข	หลักฐานและ เอกสารอ้างอิง
<p>- กำหนดขั้นตอนการดำเนินการกับโรงงานที่ระบายน้ำเสียที่ไม่ได้คุณภาพน้ำตามเกณฑ์ที่กำหนดลงสู่ระบบบำบัดน้ำเสียส่วนกลาง ดังนี้</p> <ul style="list-style-type: none"> • ขั้นตอนที่ 1 กรณีทำการสู้เก็บตัวอย่างน้ำเสียจากโรงงานมีผลวิเคราะห์คุณภาพน้ำเกินค่ามาตรฐานที่กำหนด โครงการจะแจ้งให้โรงงานหยุดระบายน้ำเสียเข้าสู่ระบบท่อร์วบรวมน้ำเสียของโครงการ และให้ทำการสูบน้ำเสียจากบ่อบำบัดน้ำเสียของโรงงานกลับไปบำบัดใหม่ โดยโครงการจะมีหนังสือแจ้งโรงงานให้ดำเนินการตรวจสอบสาเหตุ วิธีดำเนินการแก้ไข และระยะที่ใช้ในการแก้ไข โดยโรงงานต้องแจ้งผลการดำเนินการให้โครงการทราบ ทั้งนี้โรงงานจะต้องเสียค่าปรับตามหลักเกณฑ์ที่โครงการกำหนด 	<p>- โรงงานต่างๆ ในพื้นที่โครงการ</p>	<p>- ระหว่างเดือนมกราคม-มิถุนายน 2565 ไม่พบคุณภาพน้ำเสียจากโรงงานไม่เป็นไปตามเกณฑ์กำหนด ซึ่งหากคุณภาพน้ำเสียจากโรงงานไม่เป็นไปตามมาตรฐานกำหนด โครงการจะมีหนังสือแจ้งเตือนไปยังโรงงานดังกล่าว โดยให้ทางโรงงานปรับปรุงระบบบำบัด และนำน้ำเสียดังกล่าวไปบำบัดใหม่อีกครั้งให้มีค่าอยู่ในเกณฑ์ ก่อนปล่อยลงสู่ระบบบำบัดส่วนกลางของโครงการหากโรงงานยังเพิกเฉยไม่ปฏิบัติตาม และไม่แจ้งความคืบหน้าในการดำเนินการ โครงการจะแจ้งโรงงานให้ดำเนินการตามพระราชบัญญัติโรงงาน</p>	-	-



ตารางที่ 2.2-3 (ต่อ) ผลการปฏิบัติตามมาตรการป้องกัน และแก้ไขผลกระทบสิ่งแวดล้อม (ระยะดำเนินการ) รายงานการเปลี่ยนแปลงรายละเอียดโครงการ
ในรายงานการประเมินผลกระทบสิ่งแวดล้อม โครงการนิคมอุตสาหกรรมนครหลวง (ครั้งที่ 3) ระหว่างเดือนมกราคม-มิถุนายน 2566

มาตรการป้องกันและแก้ไขผลกระทบสิ่งแวดล้อม	สถานที่ดำเนินการ	ผลการปฏิบัติตามมาตรการ	ปัญหา อุปสรรค ที่ไม่สามารถปฏิบัติ ตามมาตรการและ แนวทางแก้ไข	หลักฐานและ เอกสารอ้างอิง
<ul style="list-style-type: none"> • ขั้นตอนที่ 2 จัดให้มีเจ้าหน้าที่ติดตามการดำเนินการแก้ไข/ปรับปรุงของโรงงาน เมื่อโรงงานได้ดำเนินการแก้ไข/ปรับปรุงแล้วเสร็จ และได้ตรวจสอบแล้ว พบว่า คุณภาพน้ำทิ้งของโรงงานมีค่าตามมาตรฐานที่กำหนด จึงอนุญาตให้ระบายเข้าสู่ท่อรวบรวมน้ำเสียส่วนกลางได้ • ขั้นตอนที่ 3 หากพบว่าโรงงานเพิกเฉยไม่ดำเนินการตรวจสอบและทำการปรับปรุง/แก้ไข จะทำการปิดประตูน้ำ เพื่อควบคุมมิให้โรงงานระบายน้ำเสียเข้าสู่ท่อรวบรวมน้ำเสียส่วนกลางของโครงการ และ/หรือพิจารณาให้โรงงานหยุดดำเนินการผลิตในส่วนที่ก่อให้เกิดน้ำเสียนั้นชั่วคราว หรือสั่งให้หยุดประกอบกิจการทั้งหมดจนกว่าโรงงานจะแก้ไขปรับปรุงระบบบำบัดน้ำเสียให้มีประสิทธิภาพดีเหมือนเดิมก่อนและเมื่อทำการตรวจสอบแล้วจึงจะอนุญาตให้ดำเนินการผลิตได้ตามปกติ 	-	- ระหว่างเดือนมกราคม-มิถุนายน 2565 ไม่พบคุณภาพน้ำเสียจากโรงงานไม่เป็นไปตามเกณฑ์กำหนด ซึ่งหากคุณภาพน้ำเสียจากโรงงานไม่เป็นไปตามมาตรฐานกำหนด โครงการจะมีหนังสือแจ้งเตือนไปยังโรงงานดังกล่าว โดยให้ทางโรงงานปรับปรุงระบบบำบัด และนำน้ำเสียดังกล่าวไปบำบัดใหม่อีกครั้งให้มีค่าอยู่ในเกณฑ์ ก่อนปล่อยลงสู่ระบบบำบัดส่วนกลางของโครงการหากโรงงานยังเพิกเฉยไม่ปฏิบัติตาม และไม่แจ้งความคืบหน้าในการดำเนินการ โครงการจะแจ้งโรงงานให้ดำเนินการตามพระราชบัญญัติโรงงาน	-	-



ตารางที่ 2.2-3 (ต่อ) ผลการปฏิบัติตามมาตรการป้องกัน และแก้ไขผลกระทบสิ่งแวดล้อม (ระยะดำเนินการ) รายงานการเปลี่ยนแปลงรายละเอียดโครงการ
ในรายงานการประเมินผลกระทบสิ่งแวดล้อม โครงการนิคมอุตสาหกรรมนครหลวง (ครั้งที่ 3) ระหว่างเดือนมกราคม-มิถุนายน 2566

มาตรการป้องกันและแก้ไขผลกระทบสิ่งแวดล้อม	สถานที่ดำเนินการ	ผลการปฏิบัติตามมาตรการ	ปัญหา อุปสรรค ที่ไม่สามารถปฏิบัติ ตามมาตรการและ แนวทางแก้ไข	หลักฐานและ เอกสารอ้างอิง
<p>3) มาตรการกำกับและควบคุมดูแลโรงงานอุตสาหกรรมที่ อาจก่อให้เกิดน้ำเสียทางเคมี/โลหะหนักปนเปื้อน</p> <ul style="list-style-type: none"> - โครงการต้องกำหนดมาตรการกำกับดูแลโรงงานที่อาจ ก่อให้เกิดน้ำเสียทางเคมี ดังนี้ • กำหนดให้โรงงานที่มีการใช้สารเคมีและ/หรือโลหะหนัก ในกระบวนการผลิตต้องมีระบบบำบัดน้ำเสียทางเคมี เบื้องต้น (Pretreatment) เพื่อบำบัดน้ำเสียให้มีค่าเป็นไป ตามมาตรฐานที่โครงการกำหนด และบ่อบำบัดน้ำทิ้งที่ สามารถเก็บกักน้ำทิ้งได้ไม่น้อยกว่า 1 วัน เพื่อตรวจสอบ ลักษณะสมบัติน้ำเสียให้มีค่าเป็นไปตามเกณฑ์ที่โครงการ กำหนด และต้องจัดให้มีบ่อบำบัดน้ำทิ้งฉุกเฉิน ที่สามารถ เก็บกักน้ำทิ้งได้ไม่น้อยกว่า 1 วัน เพื่อนำน้ำเสียที่บำบัด ไม่ได้มาตรฐานกลับไปบำบัดใหม่หรือเก็บกักเพื่อรอส่ง หน่วยงานที่ได้รับอนุญาตจากราชากรนำไปกำจัด 	<ul style="list-style-type: none"> - - โรงงานต่างๆ ใน พื้นที่โครงการ 	<ul style="list-style-type: none"> - โครงการแจ้งเงื่อนไขให้โรงงานทราบตั้งแต่ขั้นตอนการขอ อนุญาตตั้งโรงงานในพื้นที่โครงการ ซึ่งกำหนดให้โรงงานที่ มีน้ำเสียทางเคมีปนเปื้อน จะต้องติดตั้งระบบบำบัดน้ำเสีย ทางเคมีเบื้องต้น (Pretreatment) เพื่อบำบัดน้ำเสียให้มี ค่าเป็นไปตามมาตรฐานที่โครงการกำหนด และบ่อบำบัดน้ำ ทิ้งที่สามารถเก็บกักน้ำทิ้งได้ไม่น้อยกว่า 1 วัน เพื่อ ตรวจสอบลักษณะสมบัติน้ำเสียให้มีค่าเป็นไปตามเกณฑ์ที่ โครงการกำหนด และต้องจัดให้มีบ่อบำบัดน้ำทิ้งฉุกเฉิน ที่ สามารถเก็บกักน้ำทิ้งได้ไม่น้อยกว่า 1 วัน เพื่อนำน้ำเสียที่ บำบัดไม่ได้มาตรฐานกลับไปบำบัดใหม่หรือเก็บกักเพื่อรอ ส่งหน่วยงานที่ได้รับอนุญาตจากราชากรนำไปกำจัด 	-	-

ตารางที่ 2.2-3 (ต่อ) ผลการปฏิบัติตามมาตรการป้องกัน และแก้ไขผลกระทบสิ่งแวดล้อม (ระยะดำเนินการ) รายงานการเปลี่ยนแปลงรายละเอียดโครงการ
ในรายงานการประเมินผลกระทบสิ่งแวดล้อม โครงการนิคมอุตสาหกรรมนครหลวง (ครั้งที่ 3) ระหว่างเดือนมกราคม-มิถุนายน 2566

มาตรการป้องกันและแก้ไขผลกระทบสิ่งแวดล้อม	สถานที่ดำเนินการ	ผลการปฏิบัติตามมาตรการ	ปัญหา อุปสรรค ที่ไม่สามารถปฏิบัติ ตามมาตรการและ แนวทางแก้ไข	หลักฐานและ เอกสารอ้างอิง
<p>3) มาตรการกำกับและควบคุมดูแลโรงงานอุตสาหกรรมที่ อาจก่อให้เกิดน้ำเสียทางเคมี/โลหะหนักปนเปื้อน (ต่อ)</p> <ul style="list-style-type: none"> หากการนำน้ำเสียกลับไปบำบัดใหม่ของโรงงานยังไม่สามารถดำเนินการบำบัดน้ำเสียจนมีค่าเป็นไปตามเกณฑ์มาตรฐานที่โครงการกำหนดไว้ภายในระยะเวลาที่กำหนด หรือหากไม่ปฏิบัติตามหรือแจ้งความคืบหน้าในการดำเนินการปรับปรุงแก้ไขที่เหมาะสม โครงการจะสั่งให้หยุดดำเนินการผลิตในส่วนที่ก่อให้เกิดน้ำเสียนั้นชั่วคราว และโรงงานต้องรีบปรับปรุงแก้ไขระบบบำบัดน้ำเสียให้มีประสิทธิภาพดีเหมือนเดิมก่อน จึงจะอนุญาตให้ดำเนินการผลิตได้ตามปกติ กรณีระบบบำบัดน้ำเสียทางเคมีเบื้องต้นของโรงงานไม่สามารถบำบัดน้ำเสียได้ โรงงานต้องจัดเก็บและส่งน้ำเสียทางเคมีให้หน่วยงานภายนอกที่ได้รับอนุญาตจากกรมโรงงานอุตสาหกรรม เข้ามารับนำไปบำบัด พร้อมทั้งเร่งดำเนินการปรับปรุงระบบบำบัดน้ำเสียทางเคมีให้แล้วเสร็จโดยเร่งด่วน จึงอนุญาตให้เปิดดำเนินการต่อไป 		<ul style="list-style-type: none"> - หากโรงงานยังไม่สามารถบำบัดน้ำเสียได้ตามที่มาตรฐานกำหนดไว้ โครงการจะสั่งให้หยุดดำเนินการผลิตในส่วนที่ก่อให้เกิดน้ำเสียนั้นชั่วคราว และโรงงานต้องรีบปรับปรุงแก้ไขระบบบำบัดน้ำเสียให้มีประสิทธิภาพดีเหมือนเดิมก่อน จึงจะอนุญาตให้ดำเนินการผลิตได้ตามปกติ - กรณีที่ระบบบำบัดน้ำเสียทางเคมีเบื้องต้นของโรงงานไม่สามารถบำบัดน้ำเสียได้ โรงงานต้องจัดเก็บและส่งน้ำเสียทางเคมีให้หน่วยงานภายนอกที่ได้รับอนุญาตจากกรมโรงงานอุตสาหกรรม เข้ามารับนำไปบำบัด 	-	-



ตารางที่ 2.2-3 (ต่อ) ผลการปฏิบัติตามมาตรการป้องกัน และแก้ไขผลกระทบสิ่งแวดล้อม (ระยะดำเนินการ) รายงานการเปลี่ยนแปลงรายละเอียดโครงการ
ในรายงานการประเมินผลกระทบสิ่งแวดล้อม โครงการนิคมอุตสาหกรรมนครหลวง (ครั้งที่ 3) ระหว่างเดือนมกราคม-มิถุนายน 2566

มาตรการป้องกันและแก้ไขผลกระทบสิ่งแวดล้อม	สถานที่ดำเนินการ	ผลการปฏิบัติตามมาตรการ	ปัญหา อุปสรรค ที่ไม่สามารถปฏิบัติ ตามมาตรการและ แนวทางแก้ไข	หลักฐานและ เอกสารอ้างอิง
<p>3) มาตรการกำกับและควบคุมดูแลโรงงานอุตสาหกรรมที่ อาจก่อให้เกิดน้ำเสียทางเคมี/โลหะหนักปนเปื้อน (ต่อ)</p> <ul style="list-style-type: none"> หากพบว่า โรงงานไม่สามารถดำเนินการปรับปรุงแก้ไข ระบบบำบัดน้ำเสียทางเคมีเบื้องต้นได้ภายในระยะเวลาที่ กำหนด โครงการจะออกหนังสือตักเตือน เพื่อแจ้งให้ โรงงานเร่งดำเนินการปรับปรุงแก้ไขให้แล้วเสร็จในเวลา ที่กำหนด และจัดให้มีเจ้าหน้าที่ของโครงการเข้ามา ตรวจสอบการดำเนินงานของโรงงานจนกว่าน้ำเสียที่ เกิดขึ้น จะมีลักษณะสมบัติน้ำเสียเป็นไปตามเกณฑ์ มาตรฐานที่โครงการกำหนดไว้ ก่อนระบายเข้าสู่ระบบ บำบัดน้ำเสียส่วนกลางของโครงการ 	<p>- โรงงานต่างๆ ใน พื้นที่โครงการ</p>	<p>- หากโรงงานไม่สามารถปรับปรุงแก้ไขระบบบำบัดน้ำเสีย ทางเคมีเบื้องต้นได้ภายในระยะเวลาที่กำหนด โครงการ จะออกหนังสือตักเตือน เพื่อแจ้งให้โรงงานเร่งดำเนินการ ปรับปรุงแก้ไขให้แล้วเสร็จในเวลาที่กำหนด และจัดให้มี เจ้าหน้าที่ของโครงการเข้ามาตรวจสอบการดำเนินงาน ของโรงงานจนกว่าน้ำเสียที่เกิดขึ้น จะมีลักษณะสมบัติน้ำ เสียเป็นไปตามเกณฑ์มาตรฐานที่โครงการกำหนดไว้</p>	-	-



ตารางที่ 2.2-3 (ต่อ) ผลการปฏิบัติตามมาตรการป้องกัน และแก้ไขผลกระทบสิ่งแวดล้อม (ระยะดำเนินการ) รายงานการเปลี่ยนแปลงรายละเอียดโครงการ
ในรายงานการประเมินผลกระทบสิ่งแวดล้อม โครงการนิคมอุตสาหกรรมนครหลวง (ครั้งที่ 3) ระหว่างเดือนมกราคม-มิถุนายน 2566

มาตรการป้องกันและแก้ไขผลกระทบสิ่งแวดล้อม	สถานที่ดำเนินการ	ผลการปฏิบัติตามมาตรการ	ปัญหา อุปสรรค ที่ไม่สามารถปฏิบัติ ตามมาตรการและ แนวทางแก้ไข	หลักฐานและ เอกสารอ้างอิง
<p>3) มาตรการกำกับและควบคุมดูแลโรงงานอุตสาหกรรมที่ อาจก่อให้เกิดน้ำเสียทางเคมี/โลหะหนักปนเปื้อน (ต่อ)</p> <ul style="list-style-type: none"> โรงงานที่มีน้ำเสียทางเคมีต้องจัดสร้างบ่อตรวจวัดคุณภาพ น้ำทิ้งสุดท้าย (inspection manhole) จำนวน 1 บ่อ ณ จุดที่จะบรรจบกับท่อรวบรวมน้ำเสียของนิคมฯ สำหรับ พนักงานควบคุมระบบบำบัดน้ำเสียส่วนกลางของนิคมฯ ตรวจวิเคราะห์ลักษณะสมบัติน้ำเสียของโรงงานก่อน ระบายลงสู่ระบบรวบรวมน้ำเสียส่วนกลาง และต้องจัดให้ มีบ่อพักน้ำฉุกเฉิน ขนาดรองรับได้ไม่น้อยกว่า 1 วัน กรณี ที่บำบัดไม่ได้ตามมาตรฐานที่กำหนดให้นำกลับไปบำบัด ใหม่ นิคมฯ จะไม่รับโรงงานอุตสาหกรรมที่มีน้ำเสียทางเคมี ปนเปื้อน โดยไม่มีระบบบำบัดน้ำเสียเคมีภายในโรงงาน เพื่อบำบัดน้ำเสียให้ได้ตามเกณฑ์ลักษณะสมบัติของน้ำเสีย ที่ยอมให้ระบายเข้าสู่ระบบรวบรวมน้ำเสียส่วนกลาง 		<ul style="list-style-type: none"> - โครงการจ้างเงินให้โรงงานทราบตั้งแต่ขั้นตอนการขอ อนุญาตตั้งโรงงานในพื้นที่โครงการ ซึ่งกำหนดให้โรงงาน ต้องจัดสร้างบ่อตรวจวัดคุณภาพน้ำทิ้งสุดท้าย (inspection manhole) จำนวน 1 บ่อ ณ จุดที่จะบรรจบ กับท่อรวบรวมน้ำเสียของนิคมฯ และมอบหมายให้ GUSCO วิเคราะห์ลักษณะสมบัติน้ำเสียของโรงงานก่อน ระบายลงสู่ระบบรวบรวมน้ำเสียส่วนกลาง และต้องจัดให้ มีบ่อพักน้ำฉุกเฉิน ขนาดรองรับได้ไม่น้อยกว่า 1 วัน กรณี ที่บำบัดไม่ได้ตามมาตรฐานที่กำหนดให้นำกลับไปบำบัด ใหม่ - โครงการไม่รับโรงงานอุตสาหกรรมที่มีน้ำเสียทางเคมี ปนเปื้อน โดยไม่ติดตั้งระบบบำบัดน้ำเสียเคมีภายใน โรงงาน และได้ทำการตรวจสอบตั้งแต่ขั้นตอนการยื่นเสนอ ข้อมูลเพื่อพิจารณาขออนุญาตก่อนการเปิดดำเนินการใน นิคมฯ 	-	- รูปที่ 4 inspection manhole

ตารางที่ 2.2-3 (ต่อ) ผลการปฏิบัติตามมาตรการป้องกัน และแก้ไขผลกระทบสิ่งแวดล้อม (ระยะดำเนินการ) รายงานการเปลี่ยนแปลงรายละเอียดโครงการ
ในรายงานการประเมินผลกระทบสิ่งแวดล้อม โครงการนิคมอุตสาหกรรมนครหลวง (ครั้งที่ 3) ระหว่างเดือนมกราคม-มิถุนายน 2566

มาตรการป้องกันและแก้ไขผลกระทบสิ่งแวดล้อม	สถานที่ดำเนินการ	ผลการปฏิบัติตามมาตรการ	ปัญหา อุปสรรค ที่ไม่สามารถปฏิบัติ ตามมาตรการและ แนวทางแก้ไข	หลักฐานและ เอกสารอ้างอิง
<p>4) มาตรการทั่วไปในการควบคุมดูแลโรงงานอุตสาหกรรม</p> <ul style="list-style-type: none"> - หากน้ำเสียจากโรงงานมีค่าเกินเกณฑ์มาตรฐานที่โครงการกำหนดไว้ให้โรงงานนั้น ต้องหยุดระบายน้ำเสียออกนอกโรงงาน และให้ทำการสูบน้ำทิ้งจากบ่อพักน้ำทิ้งไปบำบัดใหม่จนมีค่าเป็นไปตามเกณฑ์มาตรฐานที่โครงการกำหนดไว้ก่อนอนุญาตให้ระบายเข้าสู่ระบบบำบัดน้ำเสียส่วนกลางของโครงการได้ - หากโรงงานไม่สามารถดำเนินการแก้ไขได้ โครงการจะถือสิทธิที่จะเข้าไปปรับปรุงแก้ไข หรือจ้างที่ปรึกษาที่เหมาะสมมาดำเนินการแก้ไข โดยค่าใช้จ่ายต่างๆ ที่เกิดขึ้นจากการปรับปรุงแก้ไขนั้น โรงงานจะต้องเป็นผู้รับผิดชอบค่าใช้จ่ายทั้งหมดจนกระทั่งระบบมีความ สามารถทำงานได้อย่างมีประสิทธิภาพดังเดิม 	<ul style="list-style-type: none"> - โรงงานต่างๆ ในพื้นที่โครงการ - โรงงานต่างๆ ในพื้นที่โครงการ 	<ul style="list-style-type: none"> - หากโรงงานยังไม่สามารถบำบัดน้ำเสียได้ตามที่มาตรฐานกำหนดไว้ โครงการจะสั่งให้หยุดดำเนินการผลิตในส่วนที่ก่อให้เกิดน้ำเสียนั้นชั่วคราว และโรงงานต้องรีบปรับปรุงแก้ไขระบบบำบัดน้ำเสียให้มีประสิทธิภาพดีเหมือนเดิมก่อน จึงจะอนุญาตให้ดำเนินการผลิตได้ตามปกติ - หากโรงงานไม่สามารถปรับปรุงแก้ไขระบบบำบัดน้ำเสียได้ภายในระยะเวลาที่กำหนด โครงการจะออกหนังสือตักเตือน เพื่อแจ้งให้โรงงานเร่งดำเนินการปรับปรุงแก้ไขให้แล้วเสร็จในเวลาที่กำหนด และจัดให้มีเจ้าหน้าที่ของโครงการเข้ามาตรวจสอบโดยค่าใช้จ่ายต่างๆ ที่เกิดขึ้นจากการปรับปรุงแก้ไขนั้น โรงงานจะต้องเป็นผู้รับผิดชอบค่าใช้จ่ายทั้งหมดจนกระทั่งระบบมีความ สามารถทำงานได้อย่างมีประสิทธิภาพดังเดิม 	-	-



ตารางที่ 2.2-3 (ต่อ) ผลการปฏิบัติตามมาตรการป้องกัน และแก้ไขผลกระทบสิ่งแวดล้อม (ระยะดำเนินการ) รายงานการเปลี่ยนแปลงรายละเอียดโครงการ
ในรายงานการประเมินผลกระทบสิ่งแวดล้อม โครงการนิคมอุตสาหกรรมนครหลวง (ครั้งที่ 3) ระหว่างเดือนมกราคม-มิถุนายน 2566

มาตรการป้องกันและแก้ไขผลกระทบสิ่งแวดล้อม	สถานที่ดำเนินการ	ผลการปฏิบัติตามมาตรการ	ปัญหา อุปสรรค ที่ไม่สามารถปฏิบัติ ตามมาตรการและ แนวทางแก้ไข	หลักฐานและ เอกสารอ้างอิง
4) มาตรการทั่วไปในการควบคุมดูแลโรงงานอุตสาหกรรม (ต่อ) - หากพบว่า การนำน้ำเสียกลับไปบำบัดใหม่ของโรงงานยังไม่สามารถดำเนินการให้เป็นไปตามเกณฑ์มาตรฐานที่โครงการกำหนดไว้ภายในระยะเวลาที่กำหนดหรือไม่ปฏิบัติตามและแจ้งความก้าวหน้าในการดำเนินการปรับปรุงแก้ไขที่เหมาะสมโครงการจะดำเนินการตามขั้นตอนของกฎหมายอย่างเคร่งครัด - เจ้าหน้าที่จะมีจดหมายแจ้งปรับค่าน้ำเสียกรณีเกินมาตรฐานให้โรงงานทราบ และดำเนินการตามรายละเอียดที่ตกลงไว้ตั้งแต่ทำสัญญาจนกว่าจะดำเนินการแก้ไขแล้วเสร็จ	- โรงงานต่างๆ ในพื้นที่โครงการ - โรงงานต่างๆ ในพื้นที่โครงการ	- หากโรงงานไม่สามารถปรับปรุงแก้ไขระบบบำบัดน้ำเสียทางเคมีเบื้องต้นได้ภายในระยะเวลาที่กำหนด โครงการจะออกหนังสือตักเตือน เพื่อแจ้งให้โรงงานเร่งดำเนินการปรับปรุงแก้ไขให้แล้วเสร็จในเวลาที่กำหนดและแจ้งความก้าวหน้าในการดำเนินการปรับปรุงแก้ไขที่เหมาะสม โครงการจะดำเนินการตามขั้นตอนของกฎหมายอย่างเคร่งครัด - โครงการมีการแจ้งปรับค่าน้ำเสียกรณีเกินมาตรฐานให้โรงงานทราบ และดำเนินการตามรายละเอียดที่ตกลงไว้ตั้งแต่ทำสัญญาจนกว่าจะดำเนินการแก้ไขแล้วเสร็จ	-	-
5) ระบบรวบรวมน้ำเสีย - กำหนดให้โรงงานต้องก่อสร้างระบบระบายน้ำเสียอย่างมิดชิด สะอาด และไม่ส่งกลิ่นเหม็นเป็นที่รังเกียจ - ควบคุมดูแลการต่อท่อระบายน้ำเสียของโรงงานกับท่อรวบรวมน้ำเสียของนิคมฯ จะต้องต่อลงที่ตำแหน่งที่เหมาะสมตามที่นิคมฯ ได้จัดเตรียมหรือกำหนดไว้	- โรงงานต่างๆ ในพื้นที่โครงการ - ระบบบำบัดน้ำเสียส่วนกลาง	- โครงการกำหนดให้โรงงานต้องสร้างระบบระบายน้ำเสียอย่างมิดชิด สะอาด และไม่ส่งกลิ่นเหม็นเป็นที่รังเกียจ - โครงการควบคุมดูแลการต่อท่อระบายน้ำเสียของโรงงานกับท่อรวบรวมน้ำเสียของนิคมฯ จะต้องต่อลงที่ตำแหน่งที่เหมาะสมตามที่นิคมฯ ได้จัดเตรียมหรือกำหนดไว้	-	-

ตารางที่ 2.2-3 (ต่อ) ผลการปฏิบัติตามมาตรการป้องกัน และแก้ไขผลกระทบสิ่งแวดล้อม (ระยะดำเนินการ) รายงานการเปลี่ยนแปลงรายละเอียดโครงการ
ในรายงานการประเมินผลกระทบสิ่งแวดล้อม โครงการนิคมอุตสาหกรรมนครหลวง (ครั้งที่ 3) ระหว่างเดือนมกราคม-มิถุนายน 2566

มาตรการป้องกันและแก้ไขผลกระทบสิ่งแวดล้อม	สถานที่ ดำเนินการ	ผลการปฏิบัติตามมาตรการ	ปัญหา อุปสรรค ที่ไม่สามารถปฏิบัติ ตามมาตรการและ แนวทางแก้ไข	หลักฐานและ เอกสารอ้างอิง
5) ระบบรวบรวมน้ำเสีย (ต่อ) - ควบคุมดูแลกิจกรรมต่างๆ ภายในพื้นที่โครงการให้อยู่ในสภาพเรียบร้อย โดยเฉพาะการระบายน้ำทิ้งของโรงงาน เพื่อป้องกันไม่ให้เกิดการระบายน้ำทิ้งลงสู่แหล่งน้ำผิวดิน - กำหนดให้ทุกโรงงานนำน้ำฝนที่ปนเปื้อนจากขั้นตอนการผลิตภายในโรงงานไปบำบัดยังระบบบำบัดน้ำเสียเบื้องต้นภายในโรงงาน	- ภายใน พื้นที่โครงการ - โรงงานต่างๆ ในพื้นที่โครงการ	- โครงการควบคุมดูแลภายในพื้นที่โครงการให้อยู่ในสภาพเรียบร้อย ไม่ให้โรงงานมีการระบายน้ำทิ้งลงสู่แหล่งน้ำผิวดิน - โครงการกำหนดให้โรงงานนำน้ำฝนที่ปนเปื้อนจากขั้นตอนการผลิตภายในโรงงานไปบำบัดยังระบบบำบัดน้ำเสียเบื้องต้นภายในโรงงาน	-	-
6) ระบบบำบัดน้ำเสียส่วนกลางทางชีวภาพ - ให้มีการตรวจสอบและซ่อมแซมท่อระบายน้ำจากทุกส่วนของนิคมฯ ให้อยู่ในสภาพเรียบร้อย สามารถระบายน้ำได้ตามที่ออกแบบ ส่วนใดที่ชำรุดและมีสิ่งกีดขวางให้ดำเนินการซ่อมแซมและแก้ไขโดยทันที - ตรวจสอบซ่อมแซมและลอกตะกอนในบ่อตรวจสอบ (manholes) อย่างสม่ำเสมอ	- ภายใน พื้นที่โครงการ - ภายใน พื้นที่โครงการ	- โครงการมีการตรวจสอบและซ่อมแซมท่อระบายน้ำจากทุกส่วนของนิคมฯ ให้อยู่ในสภาพเรียบร้อย สามารถระบายน้ำได้ตามที่ออกแบบ ส่วนใดที่ชำรุดและมีสิ่งกีดขวางให้ดำเนินการซ่อมแซมและแก้ไขโดยทันที - โครงการจัดให้มีเจ้าหน้าที่ตรวจสอบซ่อมแซมและลอกตะกอนในบ่อตรวจสอบ (manholes) อย่างสม่ำเสมอ	-	- รูปที่ 5 ระบายน้ำในโครงการ

ตารางที่ 2.2-3 (ต่อ) ผลการปฏิบัติตามมาตรการป้องกัน และแก้ไขผลกระทบสิ่งแวดล้อม (ระยะดำเนินการ) รายงานการเปลี่ยนแปลงรายละเอียดโครงการ
ในรายงานการประเมินผลกระทบสิ่งแวดล้อม โครงการนิคมอุตสาหกรรมนครหลวง (ครั้งที่ 3) ระหว่างเดือนมกราคม-มิถุนายน 2566

มาตรการป้องกันและแก้ไขผลกระทบสิ่งแวดล้อม	สถานที่ ดำเนินการ	ผลการปฏิบัติตามมาตรการ	ปัญหา อุปสรรค ที่ไม่สามารถปฏิบัติ ตามมาตรการและ แนวทางแก้ไข	หลักฐานและ เอกสารอ้างอิง
<p>6) ระบบบำบัดน้ำเสียส่วนกลางทางชีวภาพ (ต่อ)</p> <ul style="list-style-type: none"> - ตรวจสอบและควบคุมคุณภาพน้ำทิ้งจากโรงงานต่างๆ ให้เป็นไปตามเงื่อนไขและความสามารถที่ระบบบำบัดน้ำเสียรองรับได้ รวมทั้งต้องตรวจสอบมีพิษต่างๆ ที่อาจมีผลกระทบต่อระบบบำบัดน้ำเสียส่วนกลาง พร้อมทั้งติดตั้งมิเตอร์ตรวจวัดไฟฟ้าที่ระบบบำบัดน้ำเสียกลางด้วย <p>(ก) ขนาดและความสามารถของระบบบำบัดน้ำเสีย</p> <ul style="list-style-type: none"> - ระบบบำบัดน้ำเสียส่วนกลางทางชีวภาพแบบตะกอนเร่ง (Activated Sludge) ของโครงการมีความสามารถในการบำบัดน้ำเสีย 8,000 ลูกบาศก์เมตร/วัน <p>(ข) การกำกับดูแล</p> <ul style="list-style-type: none"> - โครงการต้องควบคุมคุณภาพน้ำทิ้งภายหลังการบำบัดให้มีความเป็นไปตามเกณฑ์มาตรฐานคุณภาพน้ำทิ้งจากโรงงานอุตสาหกรรมและนิคมอุตสาหกรรม ตามประกาศกระทรวงทรัพยากรธรรมชาติและสิ่งแวดล้อม พ.ศ. 2559 หรือกฎหมายอื่นที่เกี่ยวข้องฉบับล่าสุด โดยควบคุมค่าบีโอดี (BOD) ไม่เกิน 16 มิลลิกรัม/ลิตร ค่าปริมาณออกซิเจนละลาย (DO) ไม่น้อยกว่า 4 มิลลิกรัม/ลิตร 	<ul style="list-style-type: none"> - ภายใน พื้นที่โครงการ - ภายใน พื้นที่โครงการ - ระบบบำบัดน้ำเสียส่วนกลางทางชีวภาพ 	<ul style="list-style-type: none"> - โครงการตรวจสอบและควบคุมคุณภาพน้ำทิ้งจากโรงงานที่ตั้งในพื้นที่โครงการให้เป็นไปตามเงื่อนไขกำหนด รวมทั้งจัดให้มีระบบบำบัดน้ำเสียส่วนกลางทางชีวภาพแบบตะกอนเร่ง (Activated Sludge) มีความสามารถในการบำบัดน้ำเสีย 8,000 ลูกบาศก์เมตร/วัน พร้อมทั้งติดตั้งมิเตอร์ตรวจวัดไฟฟ้าที่ระบบบำบัดน้ำเสียกลางด้วย โดยควบคุมค่าบีโอดี (BOD) ไม่เกิน 16 มิลลิกรัม/ลิตร ค่าปริมาณออกซิเจนละลาย (DO) ไม่น้อยกว่า 4 มิลลิกรัม/ลิตร 	-	<ul style="list-style-type: none"> - รูปที่ 6 ระบบบำบัดน้ำเสียส่วนกลาง - รูปที่ 7 มิเตอร์ตรวจวัดไฟฟ้าที่ระบบบำบัดน้ำเสียกลาง



ตารางที่ 2.2-3 (ต่อ) ผลการปฏิบัติตามมาตรการป้องกัน และแก้ไขผลกระทบสิ่งแวดล้อม (ระยะดำเนินการ) รายงานการเปลี่ยนแปลงรายละเอียดโครงการ
ในรายงานการประเมินผลกระทบสิ่งแวดล้อม โครงการนิคมอุตสาหกรรมนครหลวง (ครั้งที่ 3) ระหว่างเดือนมกราคม-มิถุนายน 2566

มาตรการป้องกันและแก้ไขผลกระทบสิ่งแวดล้อม	สถานที่ดำเนินการ	ผลการปฏิบัติตามมาตรการ	ปัญหา อุปสรรค ที่ไม่สามารถปฏิบัติ ตามมาตรการและ แนวทางแก้ไข	หลักฐานและ เอกสารอ้างอิง
6) ระบบบำบัดน้ำเสียส่วนกลางทางชีวภาพ (ต่อ) - จัดให้มีเจ้าหน้าที่ที่มีความรู้ ประสบการณ์และความชำนาญ ในการควบคุม ดูแลระบบบำบัดน้ำเสียส่วนกลางให้ทำงาน ได้อย่างมีประสิทธิภาพและเป็นไปตามข้อกำหนดที่ ออกแบบไว้ - โครงการจะต้องดำเนินการดูแลตะกอนในบ่อพักน้ำทิ้ง เพื่อ ป้องกันไม่ให้ตะกอนไหลหลุดไปกับน้ำที่ผ่านการบำบัดแล้ว เป็นประจำอย่างน้อยปีละ 1 ครั้ง - โครงการจะต้องทำการตรวจวัดค่า TDS และ SS ในบ่อพัก น้ำทิ้ง เป็นประจำทุกเดือน ก่อนระบายออกนอกพื้นที่ โครงการ เพื่อประเมินค่า TDS และค่า SS ที่สะสมในบ่อพัก น้ำทิ้ง	- ระบบบำบัดน้ำ เสียส่วนกลางทาง ชีวภาพ - ระบบบำบัดน้ำ เสียส่วนกลางทาง ชีวภาพ - ระบบบำบัดน้ำ เสียส่วนกลางทาง ชีวภาพ	- โครงการจัดให้มีเจ้าหน้าที่ความรู้ ประสบการณ์และความ ขำนาญในการควบคุม ดูแลระบบบำบัดน้ำเสียส่วนกลาง โดยมอบหมายให้บริษัท โกลบอล ยูทิลิตี้ เซอร์วิส จำกัด เป็นผู้ดำเนินการ - โครงการดำเนินการตรวจสอบตะกอนบ่อพักน้ำทิ้งเป็น ประจำ หากพบว่ามีตะกอนภายในบ่อ ทางโครงการจะ ดำเนินการดูดตะกอนทันทีเพื่อป้องกันตะกอนไหลไปในน้ำ - โครงการดำเนินการตรวจวัดค่า TDS และ TSS เป็นประจำ ทุกเดือน ในระหว่างเดือนมกราคม – มิถุนายน 2566 พบว่า มีค่าเป็นไปตามมาตรฐานกำหนดมาตรฐานคุณภาพ น้ำทิ้งจากโรงงานอุตสาหกรรมและนิคมอุตสาหกรรม ตาม ประกาศกระทรวงทรัพยากรธรรมชาติและสิ่งแวดล้อม พ.ศ. 2559	- - -	- - -



ตารางที่ 2.2-3 (ต่อ) ผลการปฏิบัติตามมาตรการป้องกัน และแก้ไขผลกระทบสิ่งแวดล้อม (ระยะดำเนินการ) รายงานการเปลี่ยนแปลงรายละเอียดโครงการ
ในรายงานการประเมินผลกระทบสิ่งแวดล้อม โครงการนิคมอุตสาหกรรมนครหลวง (ครั้งที่ 3) ระหว่างเดือนมกราคม-มิถุนายน 2566

มาตรการป้องกันและแก้ไขผลกระทบสิ่งแวดล้อม	สถานที่ดำเนินการ	ผลการปฏิบัติตามมาตรการ	ปัญหา อุปสรรค ที่ไม่สามารถปฏิบัติ ตามมาตรการและ แนวทางแก้ไข	หลักฐานและ เอกสารอ้างอิง
6) ระบบบำบัดน้ำเสียส่วนกลางทางชีวภาพ (ต่อ) - โครงการจะต้องควบคุมค่า TDS ที่ปล่อยสู่แหล่งน้ำ สาธารณะ ไม่ให้เกิน 3,000 มิลลิกรัม/ลิตร ตามประกาศ กระทรวงทรัพยากรธรรมชาติและสิ่งแวดล้อม เรื่อง กำหนด มาตรฐานควบคุมการระบายน้ำทิ้งจากโรงงานอุตสาหกรรม นิคมอุตสาหกรรม และเขตประกอบการอุตสาหกรรม พ.ศ. 2559 และประกาศกระทรวงอุตสาหกรรม เรื่อง กำหนด มาตรฐานควบคุมการระบายน้ำทิ้งจากโรงงาน พ.ศ. 2560	- ระบบบำบัดน้ำ เสียส่วนกลางทาง ชีวภาพ	- โครงการดำเนินการควบคุมค่า TDS ที่ปล่อยสู่แหล่งน้ำ สาธารณะ ไม่ให้เกิน 3,000 มิลลิกรัม/ลิตร ในระหว่าง เดือนมกราคม- มิถุนายน 2566	-	-

ตารางที่ 2.2-3 (ต่อ) ผลการปฏิบัติตามมาตรการป้องกัน และแก้ไขผลกระทบสิ่งแวดล้อม (ระยะดำเนินการ) รายงานการเปลี่ยนแปลงรายละเอียดโครงการ
ในรายงานการประเมินผลกระทบสิ่งแวดล้อม โครงการนิคมอุตสาหกรรมนครหลวง (ครั้งที่ 3) ระหว่างเดือนมกราคม-มิถุนายน 2566

มาตรการป้องกันและแก้ไขผลกระทบสิ่งแวดล้อม	สถานที่ดำเนินการ	ผลการปฏิบัติตามมาตรการ	ปัญหา อุปสรรค ที่ไม่สามารถปฏิบัติ ตามมาตรการและ แนวทางแก้ไข	หลักฐานและ เอกสารอ้างอิง
<p>6) ระบบบำบัดน้ำเสียส่วนกลางทางชีวภาพ (ต่อ)</p> <p>(ค) การจัดการน้ำทิ้งภายหลังการบำบัด</p> <ul style="list-style-type: none"> - โครงการจะนำน้ำทิ้งหลังผ่านการบำบัดมาใช้ประโยชน์ให้มากที่สุด เพื่อลดปริมาณน้ำทิ้งภายหลังการบำบัดที่จะระบายออกนอกพื้นที่โครงการ ดังนี้ <ul style="list-style-type: none"> • นำไปรดต้นไม้บริเวณพื้นที่สีเขียวของโครงการ ในช่วงฤดูแล้ง (พฤศจิกายน-เมษายน) • จัดบันทึกปริมาณน้ำทิ้งภายหลังการบำบัดที่นำกลับไปใช้ประโยชน์ในพื้นที่สีเขียวของโครงการ และการนำไปใช้ในกิจกรรมอื่นๆ เพื่อให้ทราบแนวโน้มของปริมาณการใช้น้ำในกิจกรรมดังกล่าวเป็นประจำทุก 1 เดือน 	<p>- ระบบบำบัดน้ำเสียส่วนกลางทางชีวภาพ</p>	<p>- ในระหว่างเดือน มกราคม-มิถุนายน 2566 มีน้ำเสียเข้าระบบบำบัดประมาณ 2,700 ลบ.ม./วัน ทางนิคมฯ นำน้ำทิ้งที่ผ่านการบำบัด และมีค่าอยู่ในเกณฑ์มาตรฐานกำหนดกลับมาใช้ประโยชน์ โดยใช้รถบรรทุกน้ำในการรดน้ำต้นไม้</p>	-	- รูปที่ 8 รถบรรทุกน้ำในการรดน้ำต้นไม้



ตารางที่ 2.2-3 (ต่อ) ผลการปฏิบัติตามมาตรการป้องกัน และแก้ไขผลกระทบสิ่งแวดล้อม (ระยะดำเนินการ) รายงานการเปลี่ยนแปลงรายละเอียดโครงการ
ในรายงานการประเมินผลกระทบสิ่งแวดล้อม โครงการนิคมอุตสาหกรรมนครหลวง (ครั้งที่ 3) ระหว่างเดือนมกราคม-มิถุนายน 2566

มาตรการป้องกันและแก้ไขผลกระทบสิ่งแวดล้อม	สถานที่ดำเนินการ	ผลการปฏิบัติตามมาตรการ	ปัญหา อุปสรรค ที่ไม่สามารถปฏิบัติ ตามมาตรการและ แนวทางแก้ไข	หลักฐานและ เอกสารอ้างอิง
<p>6) ระบบบำบัดน้ำเสียส่วนกลางทางชีวภาพ (ต่อ)</p> <ul style="list-style-type: none"> โครงการกำหนดให้มีการติดตั้งระบบ Conductivity Online บริเวณบ่อพักน้ำทิ้งหลังบำบัด เพื่อทำการตรวจวัดค่าของแข็งละลายน้ำทั้งหมด (Total Dissolved Solids : TDS) ในบ่อพักน้ำทิ้ง ก่อนระบายออกนอกพื้นที่โครงการ หากค่า TDS มีค่าไม่เกิน 1,300 มิลลิกรัม/ลิตร จะนำไปใช้รดน้ำต้นไม้บริเวณพื้นที่สีเขียวของโครงการ และหากมีค่า TDS เกิน 1,300 มิลลิกรัม/ลิตร จะระบายน้ำทิ้งออกนอกพื้นที่โครงการ กรณีไม่สามารถนำน้ำทิ้งภายหลังการบำบัดไปใช้ในการรดน้ำต้นไม้บริเวณพื้นที่สีเขียวได้ โครงการจะนำน้ำดิบไปใช้ในการรดน้ำต้นไม้แทน 	<p>- ระบบบำบัดน้ำเสียส่วนกลางทางชีวภาพ</p>	<p>- โครงการดำเนินการติดตั้งระบบ Conductivity Online เพื่อทำการตรวจวัดคุณภาพน้ำก่อนระบายออกพื้นที่โครงการ</p>	-	<p>- รูปที่ 9 ติดตั้งเครื่องตรวจวัดคุณภาพน้ำ Online</p>



ตารางที่ 2.2-3 (ต่อ) ผลการปฏิบัติตามมาตรการป้องกัน และแก้ไขผลกระทบสิ่งแวดล้อม (ระยะดำเนินการ) รายงานการเปลี่ยนแปลงรายละเอียดโครงการ
ในรายงานการประเมินผลกระทบสิ่งแวดล้อม โครงการนิคมอุตสาหกรรมนครหลวง (ครั้งที่ 3) ระหว่างเดือนมกราคม-มิถุนายน 2566

มาตรการป้องกันและแก้ไขผลกระทบสิ่งแวดล้อม	สถานที่ดำเนินการ	ผลการปฏิบัติตามมาตรการ	ปัญหา อุปสรรค ที่ไม่สามารถปฏิบัติ ตามมาตรการและ แนวทางแก้ไข	หลักฐานและ เอกสารอ้างอิง
6) ระบบบำบัดน้ำเสียส่วนกลางทางชีวภาพ (ต่อ) <ul style="list-style-type: none"> - ควบคุมการระบายน้ำทิ้งภายหลังการบำบัดออกนอกพื้นที่โครงการในช่วงฤดูฝน (พฤษภาคม-ตุลาคม) สูงสุดไม่เกิน 4,812.78 ลูกบาศก์เมตร/วัน และฤดูแล้ง (พฤศจิกายน-เมษายน) สูงสุดไม่เกิน 4,486.14 ลูกบาศก์เมตร/วัน - กำหนดให้โครงสร้างของบ่อกักน้ำทิ้งของโครงการมีความแข็งแรงและทนทานต่อสภาพการใช้งานเป็นไปตามหลักวิศวกรรม - น้ำทิ้งภายหลังผ่านการบำบัดที่มีค่าไม่เป็นไปตามเกณฑ์ที่กำหนดหรือตามที่กฎหมายที่เกี่ยวข้องกำหนด โครงการจะสูบลับเข้าสู่ระบบบำบัด เพื่อทำการบำบัดอีกครั้งจนกระทั่งมีค่าตามเกณฑ์กำหนด - จัดให้มีเจ้าหน้าที่ติดตามตรวจสอบบ่อกักน้ำทิ้งภายหลังการบำบัด และระบบท่อส่งน้ำทิ้งอย่างสม่ำเสมอ ในกรณีที่เกิดความเสียหายต่อระบบท่อจะต้องปิดวาล์วส่งน้ำทิ้งภายหลังการบำบัดและทำการซ่อมแซมทันที 	<ul style="list-style-type: none"> - ระบบบำบัดน้ำเสียส่วนกลางทางชีวภาพ - บ่อกักน้ำทิ้ง ภายหลังการบำบัด - ภายในพื้นที่โครงการ - บ่อกักน้ำทิ้ง ภายหลังการบำบัด 	<ul style="list-style-type: none"> - โครงการควบคุมการระบายน้ำทิ้งภายหลังการบำบัดออกนอกพื้นที่โครงการในช่วงฤดูฝนสูงสุดไม่เกิน 4,812.78 ลูกบาศก์เมตร/วัน และฤดูแล้ง สูงสุดไม่เกิน 4,486.14 ลูกบาศก์เมตร/วัน ตามมาตรการกำหนด - โครงการจัดให้มีบ่อกักน้ำทิ้งที่มีความแข็งแรง ทนทาน และมีคุณสมบัติเป็นไปตามมาตรการกำหนด - กรณีที่น้ำทิ้งภายหลังผ่านการบำบัดมีค่าไม่เป็นไปตามเกณฑ์มาตรฐานกำหนดโครงการจะสูบลับเข้าสู่บ่อกักน้ำทิ้งเพื่อทำการบำบัดอีกครั้งจนกระทั่งมีค่าตามเกณฑ์กำหนด - โครงการจัดให้มีเจ้าหน้าที่ความรู้ ประสบการณ์และความชำนาญในการควบคุม ดูแลระบบบำบัดน้ำเสียส่วนกลาง โดยมอบหมายให้บริษัท โกลบอล ยูทิลิตี้ เซอร์วิส จำกัด เป็นผู้ดำเนินการตามมาตรการกำหนด 	<ul style="list-style-type: none"> - - - - 	<ul style="list-style-type: none"> - - รูปที่ 10 บ่อกักน้ำทิ้ง - รูปที่ 11 บ่อดูดเงิน -



ตารางที่ 2.2-3 (ต่อ) ผลการปฏิบัติตามมาตรการป้องกัน และแก้ไขผลกระทบสิ่งแวดล้อม (ระยะดำเนินการ) รายงานการเปลี่ยนแปลงรายละเอียดโครงการ
ในรายงานการประเมินผลกระทบสิ่งแวดล้อม โครงการนิคมอุตสาหกรรมนครหลวง (ครั้งที่ 3) ระหว่างเดือนมกราคม-มิถุนายน 2566

มาตรการป้องกันและแก้ไขผลกระทบสิ่งแวดล้อม	สถานที่ ดำเนินการ	ผลการปฏิบัติตามมาตรการ	ปัญหา อุปสรรค ที่ไม่สามารถปฏิบัติ ตามมาตรการและ แนวทางแก้ไข	หลักฐานและ เอกสารอ้างอิง
<p>7) การควบคุมและตรวจสอบระบบบำบัดน้ำเสีย</p> <ul style="list-style-type: none"> - จัดตั้งศูนย์ควบคุมน้ำเสียส่วนกลาง เพื่อดูแลการบริหารจัดการและควบคุม ดูแลเรื่องลักษณะสมบัติและปริมาณน้ำเสียจากโรงงานต่างๆ ภายในโครงการให้มีค่าตามที่โครงการกำหนด - จัดให้มีเจ้าหน้าที่ประจำศูนย์ควบคุมน้ำเสียส่วนกลาง ซึ่งทำหน้าที่ควบคุมการปล่อยน้ำเสียเพื่อติดตามประสิทธิภาพของระบบบำบัดน้ำเสีย โดยใช้ทั้งวิธีการตรวจสอบโดยการสังเกตจากลักษณะทางกายภาพของน้ำเสีย เช่น สี กลิ่น และตะกอนในน้ำเสีย เป็นต้น รวมทั้งการตรวจสอบค่าลักษณะสมบัติของน้ำต่างๆ ในการเดินระบบบำบัดน้ำเสียอยู่เป็นประจำ - จัดให้มีเจ้าหน้าที่ผู้มีความสามารถในการตรวจสอบ ควบคุม ดูแลและรักษาระบบบำบัดน้ำเสียส่วนกลางให้มีประสิทธิภาพที่ได้ออกแบบไว้ คือ สามารถรองรับน้ำทิ้งได้ ประมาณ 8,000 ลบ.ม./วัน ในส่วนของระบบ Activated Sludge (AS) 	<ul style="list-style-type: none"> - ภายใน พื้นที่ โครงการ - ศูนย์ควบคุมน้ำเสียส่วนกลาง - ระบบบำบัดน้ำเสียส่วนกลางทางชีวภาพ 	<ul style="list-style-type: none"> - โครงการจัดให้มีศูนย์ควบคุมเพื่อดูแลการบริหารจัดการและควบคุม ดูแลเรื่องลักษณะสมบัติและปริมาณน้ำเสียจากโรงงานต่างๆ ภายในโครงการให้มีค่าตามที่โครงการกำหนด - โครงการจัดให้มีเจ้าหน้าที่ความรู้ ประสบการณ์และความชำนาญในการควบคุม ดูแลระบบบำบัดน้ำเสียส่วนกลาง โดยมอบหมายให้บริษัท โกลบอล ยูทิลิตี้ เซอร์วิส จำกัด เป็นผู้ดำเนินการตามมาตรการกำหนด - โครงการจัดให้มีเจ้าหน้าที่ความรู้ ประสบการณ์และความชำนาญในการควบคุม ดูแลระบบบำบัดน้ำเสียส่วนกลาง โดยมอบหมายให้บริษัท โกลบอล ยูทิลิตี้ เซอร์วิส จำกัด เป็นผู้ดำเนินการตามมาตรการกำหนด 	<ul style="list-style-type: none"> - - - 	<ul style="list-style-type: none"> - รูปที่. 12 ศูนย์ควบคุมน้ำเสียส่วนกลาง - -

ตารางที่ 2.2-3 (ต่อ) ผลการปฏิบัติตามมาตรการป้องกัน และแก้ไขผลกระทบสิ่งแวดล้อม (ระยะดำเนินการ) รายงานการเปลี่ยนแปลงรายละเอียดโครงการ
ในรายงานการประเมินผลกระทบสิ่งแวดล้อม โครงการนิคมอุตสาหกรรมนครหลวง (ครั้งที่ 3) ระหว่างเดือนมกราคม-มิถุนายน 2566

มาตรการป้องกันและแก้ไขผลกระทบสิ่งแวดล้อม	สถานที่ดำเนินการ	ผลการปฏิบัติตามมาตรการ	ปัญหา อุปสรรค ที่ไม่สามารถปฏิบัติ ตามมาตรการและ แนวทางแก้ไข	หลักฐานและ เอกสารอ้างอิง
7) การควบคุมและตรวจสอบระบบบำบัดน้ำเสีย (ต่อ) - โครงการจะต้องติดตั้ง DO Online และ BOD/COD online เพื่อตรวจวัดคุณภาพน้ำบริเวณบ่อพักน้ำทิ้ง (Holding Pond) อย่างต่อเนื่อง เพื่อตรวจสอบให้มีค่าปริมาณออกซิเจนละลาย (DO) ไม่น้อยกว่า 4 มิลลิกรัม/ลิตร และค่าบีโอดีไม่เกิน 16 มิลลิกรัม/ลิตร ก่อนนำน้ำทิ้งภายหลังผ่านการบำบัดไปใช้ประโยชน์ หรือระบายลงสู่แหล่งน้ำสาธารณะ รวมทั้งเชื่อมต่อระบบแสดงผลการตรวจวัดคุณภาพน้ำทิ้งไปยังศูนย์เฝ้าระวังคุณภาพสิ่งแวดล้อมและความปลอดภัย (ศสป.) ของกนอ. - โครงการต้องหมั่นตรวจสอบ ซ่อมแซม ดูแล บำรุงรักษา อุปกรณ์เครื่องมือที่ใช้ในระบบบำบัดน้ำเสียให้สามารถทำงานได้อย่างมีประสิทธิภาพอยู่เสมอ - โครงการต้องจัดเตรียมอะไหล่หรืออุปกรณ์/เครื่องมือที่ใช้ในระบบบำบัดน้ำเสียที่จำเป็น เพื่อให้สามารถดำเนินการแก้ไข ซ่อมแซม หรือเปลี่ยนใหม่ได้ทันทีเมื่ออุปกรณ์เครื่องมือชำรุดเสียหาย	- ระบบบำบัดน้ำเสียส่วนกลางทางชีวภาพ - ระบบบำบัดน้ำเสียส่วนกลางทางชีวภาพ - ระบบบำบัดน้ำเสียส่วนกลางทางชีวภาพ	- โครงการติดตั้ง DO Online และ BOD/COD online เพื่อตรวจสอบให้มีค่าปริมาณออกซิเจนละลาย (DO) ไม่น้อยกว่า 4 มิลลิกรัม/ลิตร และค่าบีโอดีไม่เกิน 16 มิลลิกรัม/ลิตร ก่อนนำน้ำทิ้งภายหลังผ่านการบำบัดไปใช้ประโยชน์ หรือระบายลงสู่แหล่งน้ำสาธารณะ - โครงการจัดให้มีเจ้าหน้าที่ตรวจสอบซ่อมแซม ดูแล บำรุงรักษาอุปกรณ์เครื่องมือที่ใช้ในระบบบำบัดน้ำเสียให้สามารถทำงานได้อย่างมีประสิทธิภาพอยู่เสมอ - โครงการจัดเตรียมอะไหล่หรืออุปกรณ์/เครื่องมือที่ใช้ในระบบบำบัดน้ำเสียที่จำเป็น เพื่อให้สามารถดำเนินการแก้ไข ซ่อมแซม หรือเปลี่ยนใหม่ได้ทันทีเมื่ออุปกรณ์เครื่องมือชำรุดเสียหาย	- - -	- รูปที่ 9 ติดตั้งเครื่องตรวจวัดคุณภาพน้ำ Online - -



ตารางที่ 2.2-3 (ต่อ) ผลการปฏิบัติตามมาตรการป้องกัน และแก้ไขผลกระทบสิ่งแวดล้อม (ระยะดำเนินการ) รายงานการเปลี่ยนแปลงรายละเอียดโครงการ
ในรายงานการประเมินผลกระทบสิ่งแวดล้อม โครงการนิคมอุตสาหกรรมนครหลวง (ครั้งที่ 3) ระหว่างเดือนมกราคม-มิถุนายน 2566

มาตรการป้องกันและแก้ไขผลกระทบสิ่งแวดล้อม	สถานที่ดำเนินการ	ผลการปฏิบัติตามมาตรการ	ปัญหา อุปสรรค ที่ไม่สามารถปฏิบัติ ตามมาตรการและ แนวทางแก้ไข	หลักฐานและ เอกสารอ้างอิง
<p>8) การระบายน้ำทิ้งออกนอกพื้นที่โครงการ</p> <p>- การระบายน้ำทิ้งภายหลังผ่านการบำบัดลงสู่คลองรองรับน้ำภายในโครงการ และระบายออกนอกพื้นที่โครงการลงสู่คลองใต้ โครงการต้องดำเนินการตามขั้นตอน ดังนี้</p> <p>(1) ติดตั้ง Flow Meter เพื่อวัดอัตราการระบายน้ำทิ้งภายหลังผ่านการบำบัดลงสู่คลองใต้ในช่วงฤดูฝน (พฤษภาคม-ตุลาคม) สูงสุดไม่เกิน 4,812.78 ลูกบาศก์เมตร/วัน และช่วงฤดูแล้ง (พฤศจิกายน-เมษายน) สูงสุดไม่เกิน 4,486.14 ลูกบาศก์เมตร/วัน</p> <p>(2) แจ้งอบต.แม่ลา หรือหน่วยงานที่เกี่ยวข้อง รับทราบถึงช่วงเวลาระบายน้ำทิ้งของโครงการ</p> <p>(3) ตรวจวัดคุณภาพน้ำบริเวณคลองรองรับน้ำภายในโครงการ และคุณภาพน้ำผิวดินบริเวณคลองใต้ ซึ่งเป็นแหล่งรองรับน้ำทิ้งของโครงการในช่วงฤดูฝน (พฤษภาคม-ตุลาคม) และฤดูแล้ง (พฤศจิกายน-เมษายน) ที่มีการระบายน้ำทิ้ง เดือนละ 1 ครั้ง</p>	<p>- คลองรองรับน้ำภายในโครงการและคลองใต้</p> <p>- คลองรองรับน้ำภายในโครงการและคลองใต้</p>	<p>- โครงการติดตั้ง Flow Meter เพื่อวัดอัตราการระบายน้ำทิ้งภายหลังผ่านการบำบัดลงสู่คลองใต้ ในช่วงฤดูฝน สูงสุดไม่เกิน 4,812.78 ลูกบาศก์เมตร/วัน และช่วงฤดูแล้ง สูงสุดไม่เกิน 4,486.14 ลูกบาศก์เมตร/วัน</p> <p>- โครงการแจ้ง อบต. แม่ลา ให้ทราบถึงช่วงเวลาการระบายน้ำทิ้งของโครงการ และมีการตรวจวัดคุณภาพน้ำบริเวณคลองรองรับน้ำภายในโครงการ และคุณภาพน้ำผิวดินบริเวณคลองใต้ ซึ่งเป็นแหล่งรองรับน้ำทิ้งของโครงการ เดือนละ 1 ครั้ง</p>	<p>-</p> <p>-</p>	<p>- รูปที่ 13 ติดตั้ง Flow Meter</p> <p>- รูปที่ 14 คลองรองรับน้ำ</p>

ตารางที่ 2.2-3 (ต่อ) ผลการปฏิบัติตามมาตรการป้องกัน และแก้ไขผลกระทบสิ่งแวดล้อม (ระยะดำเนินการ) รายงานการเปลี่ยนแปลงรายละเอียดโครงการ
ในรายงานการประเมินผลกระทบสิ่งแวดล้อม โครงการนิคมอุตสาหกรรมนครหลวง (ครั้งที่ 3) ระหว่างเดือนมกราคม-มิถุนายน 2566

มาตรการป้องกันและแก้ไขผลกระทบสิ่งแวดล้อม	สถานที่ดำเนินการ	ผลการปฏิบัติตามมาตรการ	ปัญหา อุปสรรค ที่ไม่สามารถปฏิบัติ ตามมาตรการและ แนวทางแก้ไข	หลักฐานและ เอกสารอ้างอิง
8) การระบายน้ำทิ้งออกนอกพื้นที่โครงการ (ต่อ) (4) รายงานผลการตรวจวัดคุณภาพน้ำผิวดิน และคุณภาพน้ำ ทิ้งภายหลังจากการบำบัดให้คณะกรรมการติดตาม ตรวจสอบผลกระทบสิ่งแวดล้อม (EIA Monitoring Committee) ทราบ (5) โครงการต้องติดตั้งเสาวัดระดับความลึกของคลองใด บริเวณจุดระบายน้ำทิ้งหลังผ่านการบำบัดของโครงการ ให้ชัดเจน		- โครงการจัดประชุมประจำปี เพื่อรายงานผลการตรวจวัด คุณภาพน้ำผิวดิน และคุณภาพน้ำทิ้งภายหลังจากการบำบัดให้ คณะกรรมการติดตามตรวจสอบผลกระทบสิ่งแวดล้อม (EIA Monitoring Committee) ทราบ - โครงการติดตั้งเสาวัดระดับความลึกของคลองใด บริเวณ จุดระบายน้ำทิ้งหลังผ่านการบำบัดของโครงการอย่าง ชัดเจน	-	- ภาคผนวก 3ข
5.4 คุณภาพดิน/น้ำใต้ดิน - โครงการจะต้องทำการศึกษาทิศทางการไหลของน้ำใต้ดิน และพิจารณาตำแหน่งที่เหมาะสมของบ่อตรวจสอบคุณภาพ น้ำใต้ดิน ทั้ง 4 สถานี บริเวณพื้นที่สีเขียวในแนวป้องกัน ให้ ครอบคลุมทิศทางการไหลของน้ำใต้ดินบริเวณเหนือน้ำ (Up gradient) และท้ายน้ำ (Down gradient) พร้อมทั้งทำการ ติดตั้งบ่อตรวจสอบคุณภาพน้ำใต้ดินให้แล้วเสร็จภายใน 1 ปี ภายหลังจากงานฯ ได้รับความเห็นชอบ	- ดินบริเวณพื้นที่สี เขียว	- โครงการทำการศึกษาทิศทางการไหลของน้ำใต้ดิน และ พิจารณาตำแหน่งที่เหมาะสมของบ่อตรวจสอบคุณภาพ น้ำใต้ดิน ทั้ง 4 สถานี บริเวณพื้นที่สีเขียวในแนวป้องกัน ให้ครอบคลุมทิศทางการไหลของน้ำใต้ดินบริเวณเหนือน้ำ (Up gradient) และ ท้ายน้ำ (Down gradient) ซึ่ง ปัจจุบันอยู่ระหว่างดำเนินการติดตั้งบ่อตรวจสอบคุณภาพ น้ำใต้ดิน	-	-

ตารางที่ 2.2-3 (ต่อ) ผลการปฏิบัติตามมาตรการป้องกัน และแก้ไขผลกระทบสิ่งแวดล้อม (ระยะดำเนินการ) รายงานการเปลี่ยนแปลงรายละเอียดโครงการ
ในรายงานการประเมินผลกระทบสิ่งแวดล้อม โครงการนิคมอุตสาหกรรมนครหลวง (ครั้งที่ 3) ระหว่างเดือนมกราคม-มิถุนายน 2566

มาตรการป้องกันและแก้ไขผลกระทบสิ่งแวดล้อม	สถานที่ดำเนินการ	ผลการปฏิบัติตามมาตรการ	ปัญหา อุปสรรค ที่ไม่สามารถปฏิบัติ ตามมาตรการและ แนวทางแก้ไข	หลักฐานและ เอกสารอ้างอิง
5.4 คุณภาพดิน/น้ำใต้ดิน (ต่อ) - การนำน้ำทิ้งภายหลังผ่านการบำบัดไปใช้ในการรดต้นไม้บริเวณพื้นที่สีเขียวของโครงการ มีหลักเกณฑ์ในการป้องกันการสะสมของโลหะหนักในดิน เพื่อลดผลกระทบต่อคุณภาพดินและน้ำใต้ดิน ดังนี้ 1) ก่อนนำน้ำทิ้งภายหลังการบำบัดไปรดต้นไม้บริเวณพื้นที่สีเขียว ตรวจสอบคุณสมบัติของดินบริเวณพื้นที่สีเขียวและเปรียบเทียบกับมาตรฐานคุณภาพดิน ตามประกาศคณะกรรมการสิ่งแวดล้อมแห่งชาติ พ.ศ. 2564 หรือกฎหมายอื่นที่เกี่ยวข้องฉบับล่าสุด หากพบว่า มีค่าสูงเกินค่ามาตรฐานดิน โครงการจะไม่นำน้ำทิ้งไปรดพื้นที่สีเขียวบริเวณนั้นๆ 2) น้ำทิ้งภายหลังการบำบัดไปใช้ในการรดน้ำต้นไม้บริเวณพื้นที่สีเขียว ในอัตราไม่เกิน 8 ลบ.ม./ไร่/วัน	- ดินบริเวณพื้นที่สีเขียว	- ก่อนนำน้ำทิ้งภายหลังการบำบัดโครงการตรวจสอบคุณสมบัติของดินบริเวณพื้นที่สีเขียว หากพบว่า ค่าสูงเกินค่ามาตรฐานดิน โครงการจะไม่นำน้ำทิ้งไปรดพื้นที่สีเขียวบริเวณนั้นๆ โดยโครงการนำน้ำทิ้งภายหลังการบำบัดไปใช้ในการรดน้ำต้นไม้บริเวณพื้นที่สีเขียว ในอัตราไม่เกิน 8 ลบ.ม./ไร่/วัน	-	-



ตารางที่ 2.2-3 (ต่อ) ผลการปฏิบัติตามมาตรการป้องกัน และแก้ไขผลกระทบสิ่งแวดล้อม (ระยะดำเนินการ) รายงานการเปลี่ยนแปลงรายละเอียดโครงการ
ในรายงานการประเมินผลกระทบสิ่งแวดล้อม โครงการนิคมอุตสาหกรรมนครหลวง (ครั้งที่ 3) ระหว่างเดือนมกราคม-มิถุนายน 2566

มาตรการป้องกันและแก้ไขผลกระทบสิ่งแวดล้อม	สถานที่ดำเนินการ	ผลการปฏิบัติตามมาตรการ	ปัญหา อุปสรรค ที่ไม่สามารถปฏิบัติ ตามมาตรการและ แนวทางแก้ไข	หลักฐานและ เอกสารอ้างอิง
<p>5.4 คุณภาพดิน/น้ำใต้ดิน (ต่อ)</p> <p>3) การนำน้ำทิ้งภายหลังการบำบัดไปใช้ในการรดน้ำต้นไม้บริเวณพื้นที่สีเขียว โครงการดำเนินการตรวจวัดคุณภาพดิน ปีละ 1 ครั้ง และนำผลการตรวจวัดที่ได้เปรียบเทียบกับผลการตรวจวัดคุณภาพดินก่อนการเปลี่ยนแปลงรายละเอียดโครงการในครั้งนี้ หากมีค่าเพิ่มสูงเกินกว่าร้อยละ 20 โครงการจะหยุดการนำน้ำทิ้งภายหลังการบำบัดของโครงการไปใช้ในการรดพื้นที่สีเขียวและแนวกันชนในทันที พร้อมทำการตรวจสอบและวิเคราะห์สาเหตุเพื่อกำหนดแนวทางในการจัดการน้ำทิ้งภายหลังผ่านการบำบัดในระยะยาวต่อไป</p>		<p>- โครงการดำเนินการตรวจวัดคุณภาพดิน ปีละ 1 ครั้ง บริเวณพื้นที่สีเขียวที่มีการนำน้ำทิ้งภายหลังการบำบัดไปใช้ในการรดน้ำต้นไม้ โดยในปี 2566 โครงการมีแผนดำเนินการในช่วงปลายปี 2566</p>	-	-

ตารางที่ 2.2-3 (ต่อ) ผลการปฏิบัติตามมาตรการป้องกัน และแก้ไขผลกระทบสิ่งแวดล้อม (ระยะดำเนินการ) รายงานการเปลี่ยนแปลงรายละเอียดโครงการ
ในรายงานการประเมินผลกระทบสิ่งแวดล้อม โครงการนิคมอุตสาหกรรมนครหลวง (ครั้งที่ 3) ระหว่างเดือนมกราคม-มิถุนายน 2566

มาตรการป้องกันและแก้ไขผลกระทบสิ่งแวดล้อม	สถานที่ ดำเนินการ	ผลการปฏิบัติตามมาตรการ	ปัญหา อุปสรรค ที่ไม่สามารถปฏิบัติ ตามมาตรการและ แนวทางแก้ไข	หลักฐานและ เอกสารอ้างอิง
2. ทรัพยากรทางชีวภาพ 2.1 นิเวศวิทยานบก - นิคมฯ ต้องวางแผนหลัก (Master plan) ทางภูมิสถาปัตยกรรมและรณรงค์ให้เจ้าของโรงงานต่างๆ ในนิคมฯ ช่วยกันปลูกต้นไม้ในพื้นที่โรงงาน โดยนิคมฯ อาจเตรียมพันธุ์ไม้โดยเฉพาะพรรณไม้ท้องถิ่น ถ้าเป็นไปได้อาจรวมถึงการรณรงค์ให้ปลูกต้นไม้นอกเขตนิคมฯ และรอบๆ นิคมฯ ด้วย	- ภายใน พื้นที่ โครงการ และ ชุมชนโดยรอบ	- นิคมฯ มีการรณรงค์ให้โรงงานต่างๆ ภายในนิคมฯ ช่วยกันปลูกต้นไม้ในพื้นที่โรงงานและรอบๆ พื้นที่นิคมฯ โดยการจัดกิจกรรมการปลูกต้นไม้เนื่องในโอกาสวันสำคัญต่างๆ เช่น กิจกรรมการปลูกต้นไม้วันสิ่งแวดล้อม	-	-
2.2 นิเวศวิทยาทางน้ำ - ตรวจสอบบำรุงรักษาคันทำนบกดินให้ใช้งานได้ดีตลอดเวลา และปลูกพืชคลุมดินให้หนาแน่นมากที่สุด เพื่อป้องกันการชะล้างตะกอนดินลงสู่แหล่งน้ำในช่วงฤดูฝน - กำหนดเป็นแผนหลัก (master plan) สำหรับการเฝ้าระวังผลกระทบทางนิเวศวิทยาทางน้ำในแหล่งน้ำ 3 แหล่ง รอบ ๆ พื้นที่นิคมฯ คือ คลองไค คลองบางพระครู และแม่น้ำป่าสัก	- พื้นที่โดยรอบ โครงการ - แหล่งรองรับน้ำ ทิ้งจากโครงการ	- โครงการตรวจสอบบำรุงรักษาคันทำนบกดินให้ใช้งานได้ดีตลอดเวลา เพื่อป้องกันเพื่อป้องกันการชะล้างตะกอนดินลงสู่แหล่งน้ำในช่วงฤดูฝน - นิคมฯ มีการเฝ้าระวังคุณภาพน้ำผิวดินในบริเวณลำคลอง โดยรอบพื้นที่นิคมฯ ระหว่างเดือนมกราคม-มิถุนายน 2566 โครงการดำเนินการตรวจวัดคุณภาพน้ำผิวดิน เดือนละ 1 ครั้ง รายละเอียดแสดงดังหัวข้อ 3.4.4 บทที่ 3	- -	-รูปที่ 15 คัน ทำนบกป้องกัน น้ำท่วม -



ตารางที่ 2.2-3 (ต่อ) ผลการปฏิบัติตามมาตรการป้องกัน และแก้ไขผลกระทบสิ่งแวดล้อม (ระยะดำเนินการ) รายงานการเปลี่ยนแปลงรายละเอียดโครงการ
ในรายงานการประเมินผลกระทบสิ่งแวดล้อม โครงการนิคมอุตสาหกรรมนครหลวง (ครั้งที่ 3) ระหว่างเดือนมกราคม-มิถุนายน 2566

มาตรการป้องกันและแก้ไขผลกระทบสิ่งแวดล้อม	สถานที่ดำเนินการ	ผลการปฏิบัติตามมาตรการ	ปัญหา อุปสรรค ที่ไม่สามารถปฏิบัติ ตามมาตรการและ แนวทางแก้ไข	หลักฐานและ เอกสารอ้างอิง
<p>2. ทรัพยากรทางชีวภาพ</p> <p>2.2 นิเวศวิทยาทางน้ำ (ต่อ)</p> <p>- ศึกษาข้อมูลทรัพยากรชีวภาพในน้ำ เพื่อศึกษาชนิด ความหลากหลายของแพลงก์ตอนพืช แพลงก์ตอนสัตว์ สัตว์หน้าดิน และสัตว์น้ำ เป็นต้น บริเวณแหล่งรองรับน้ำทั้งภายหลังผ่านการบำบัดของโครงการ</p>	<p>- คลองโดและคลองบางพระครู</p>	<p>- โครงการศึกษาข้อมูลทรัพยากรชีวภาพในน้ำ เพื่อศึกษาชนิด ความหลากหลายของแพลงก์ตอนพืช แพลงก์ตอนสัตว์ สัตว์หน้าดิน และสัตว์น้ำ เป็นต้น บริเวณแหล่งรองรับน้ำทั้งภายหลังผ่านการบำบัดของโครงการระหว่างเดือนมกราคม-มิถุนายน 2566 โครงการดำเนินการศึกษาข้อมูลทรัพยากรชีวภาพในน้ำ 1 ครั้ง รายละเอียดแสดงดังหัวข้อ 3.4.4 บทที่ 3</p>	-	-

ตารางที่ 2.2-3 (ต่อ) ผลการปฏิบัติตามมาตรการป้องกัน และแก้ไขผลกระทบสิ่งแวดล้อม (ระยะดำเนินการ) รายงานการเปลี่ยนแปลงรายละเอียดโครงการ
ในรายงานการประเมินผลกระทบสิ่งแวดล้อม โครงการนิคมอุตสาหกรรมนครหลวง (ครั้งที่ 3) ระหว่างเดือนมกราคม-มิถุนายน 2566

มาตรการป้องกันและแก้ไขผลกระทบสิ่งแวดล้อม	สถานที่ดำเนินการ	ผลการปฏิบัติตามมาตรการ	ปัญหา อุปสรรค ที่ไม่สามารถปฏิบัติ ตามมาตรการและ แนวทางแก้ไข	หลักฐานและ เอกสารอ้างอิง
3. คุณค่าการใช้ประโยชน์ของมนุษย์ 3.1 การใช้ประโยชน์ที่ดิน - โครงการต้องปฏิบัติตามข้อกำหนดและเงื่อนไขการใช้ประโยชน์ที่ดินตามที่กฎหมายผังเมืองและกฎหมายอื่นที่เกี่ยวข้องกำหนดทุกประการ - กรณีที่โครงการได้รับการร้องเรียนจากเกษตรกรเกี่ยวกับผลกระทบจากการดำเนินการของโครงการต่อพื้นที่เกษตรกรรม ทำให้เกิดความเสียหายต่อผลผลิตการเกษตร และพิสูจน์ได้ว่าการดำเนินการของโครงการก่อให้เกิดผลกระทบดังกล่าว โครงการจะต้องตรวจสอบความเสียหายและพิจารณากำหนดค่าชดเชย แนวทางและมาตรการเยียวยา และการจ่ายค่าชดเชยในรูปแบบต่างๆ ต่อเกษตรกร	- ภายใน พื้นที่โครงการ - พื้นที่เกษตรกรรมโดยรอบพื้นที่โครงการ	- โครงการปฏิบัติตามข้อกำหนดและเงื่อนไขการใช้ประโยชน์ที่ดินตามที่กฎหมายผังเมืองและกฎหมายอื่นที่เกี่ยวข้องกำหนดทุกประการ - กรณีที่โครงการได้รับการร้องเรียนจากเกษตรกรเกี่ยวกับผลกระทบจากการดำเนินการของโครงการต่อพื้นที่เกษตรกรรมโครงการจะต้องตรวจสอบความเสียหายและพิจารณากำหนดค่าชดเชย แนวทางและมาตรการเยียวยา และการจ่ายค่าชดเชยในรูปแบบต่างๆ ระหว่างเดือนมกราคม – กรกฎาคม 2566 ไม่มีเรื่องร้องเรียนจากการดำเนินงานของโครงการ	-	-

ตารางที่ 2.2-3 (ต่อ) ผลการปฏิบัติตามมาตรการป้องกัน และแก้ไขผลกระทบสิ่งแวดล้อม (ระยะดำเนินการ) รายงานการเปลี่ยนแปลงรายละเอียดโครงการ
ในรายงานการประเมินผลกระทบสิ่งแวดล้อม โครงการนิคมอุตสาหกรรมนครหลวง (ครั้งที่ 3) ระหว่างเดือนมกราคม-มิถุนายน 2566

มาตรการป้องกันและแก้ไขผลกระทบสิ่งแวดล้อม	สถานที่ดำเนินการ	ผลการปฏิบัติตามมาตรการ	ปัญหา อุปสรรค ที่ไม่สามารถปฏิบัติ ตามมาตรการและ แนวทางแก้ไข	หลักฐานและ เอกสารอ้างอิง
3.2 การคมนาคมขนส่ง <ul style="list-style-type: none"> - กำกับ ดูแลให้โรงงานต่างๆ ในพื้นที่โครงการกวดขันพนักงานขับรถใช้ความระมัดระวังและปฏิบัติตามกฎจราจรอย่างเคร่งครัด - ในช่วงเวลาเช้าและเย็น ซึ่งเป็นชั่วโมงเร่งด่วน (06.00-08.00 น. และ 16.00-18.00 น.) โครงการต้องจัดให้มีเจ้าหน้าที่คอยอำนวยความสะดวกและจัดระเบียบการจราจรบริเวณทางเข้า-ออกจากพื้นที่โครงการ - ส่งเสริมให้โรงงานต่างๆ ในพื้นที่โครงการ จัดเตรียมรถโดยสารรับ-ส่งพนักงานของโรงงานภายในโครงการ เพื่อลดปริมาณการจราจรบนถนนบริเวณทางหลวงชนบท อย 3013 - จัดบันทึกสถิติการเกิดอุบัติเหตุจากการขนส่งทั้งภายในและภายนอกพื้นที่โครงการ โดยมีรายละเอียด สาเหตุ ผลที่เกิดขึ้น ตลอดจนแนวทางแก้ไขเพื่อนำมาหาสาเหตุและแนวทางป้องกันแก้ไขไม่ให้เกิดซ้ำอีก พร้อมแจ้งไปยังบริษัทต้นสังกัดเพื่อให้รับทราบและดำเนินการแก้ไข 	<ul style="list-style-type: none"> - ภายใน พื้นที่โครงการ - ถนนทางเข้า - ออกโครงการ - ภายใน พื้นที่โครงการ และเส้นทางคมนาคมสายหลัก - ภายในพื้นที่โครงการ 	<ul style="list-style-type: none"> - โครงการกำกับดูแลโรงงานต่างๆ ในพื้นที่โครงการกวดขันพนักงานขับรถใช้ความระมัดระวังและปฏิบัติตามกฎจราจรอย่างเคร่งครัด - โครงการกำกับดูแลจัดให้มีเจ้าหน้าที่อำนวยความสะดวกและจัดระเบียบการจราจรบริเวณทางเข้า-ออกจากพื้นที่โครงการในชั่วโมงเร่งด่วนเร่งด่วน (06.00-08.00 น. และ 16.00-18.00 น.) - โครงการส่งเสริมให้โรงงาน จัดเตรียมรถโดยสารรับ-ส่งพนักงานของโรงงานภายในโครงการ โดยจัดพื้นที่จอดรถภายในพื้นที่โครงการ - โครงการดำเนินการเก็บข้อมูลสถิติการเกิดอุบัติเหตุจากการขนส่งทั้งภายในและภายนอกพื้นที่โครงการ ในระหว่างเดือนมกราคม-มิถุนายน 2566 ไม่มีอุบัติเหตุที่เกิดจากการขนส่ง 	<ul style="list-style-type: none"> - - - - 	<ul style="list-style-type: none"> - - รูป ที่ 1 6 เจ้าหน้าที่อำนวยความสะดวก - รูปที่ 17 พื้นที่จอดรถภายในโครงการ -

ตารางที่ 2.2-3 (ต่อ) ผลการปฏิบัติตามมาตรการป้องกัน และแก้ไขผลกระทบสิ่งแวดล้อม (ระยะดำเนินการ) รายงานการเปลี่ยนแปลงรายละเอียดโครงการ
ในรายงานการประเมินผลกระทบสิ่งแวดล้อม โครงการนิคมอุตสาหกรรมนครหลวง (ครั้งที่ 3) ระหว่างเดือนมกราคม-มิถุนายน 2566

มาตรการป้องกันและแก้ไขผลกระทบสิ่งแวดล้อม	สถานที่ดำเนินการ	ผลการปฏิบัติตามมาตรการ	ปัญหา อุปสรรค ที่ไม่สามารถปฏิบัติ ตามมาตรการและ แนวทางแก้ไข	หลักฐานและ เอกสารอ้างอิง
3.2 การคมนาคมขนส่ง (ต่อ) <ul style="list-style-type: none"> - จัดทำเครื่องหมายจราจรตีเส้นแบ่งเขตการจราจรบนถนนและติดตั้งสัญญาณจราจรตามทางแยกที่สำคัญภายในพื้นที่โครงการ และสามารถมองเห็นได้อย่างชัดเจน - จัดการซ่อมแซมถนนรวมถึงป้ายเครื่องหมายจราจรในกรณีเกิดการชำรุดเสียหายในพื้นที่โครงการ - จำกัดความเร็วของยานพาหนะภายในพื้นที่โครงการไม่เกิน 40 กม./ชม. - ติดตั้งป้ายสัญลักษณ์จราจรภายในโครงการโดยเฉพาะอย่างยิ่งบริเวณด้านหน้าและทางเข้า-ออกโครงการ พร้อมจัดทำสัญญาณชะลอความเร็ว โดยเฉพาะบริเวณทางโค้งหรือทางแยก - ควบคุมรถยนต์ทุกชนิดให้จอดภายในบริเวณพื้นที่ที่กำหนดไว้เท่านั้น โดยเฉพาะห้ามจอดบริเวณริมถนนสาธารณะโดยเด็ดขาด เพื่อป้องกันการกีดขวางจราจรและส่งผลกระทบต่อชุมชนโดยรอบ 	<ul style="list-style-type: none"> - ถนนสายประธาน ภายใน พื้นที่โครงการ - ถนน ภายในโครงการ - ถนน ภายในโครงการ - ภายใน พื้นที่โครงการ - ภายใน และภายนอกพื้นที่โครงการ 	<ul style="list-style-type: none"> - โครงการตีเส้นแบ่งเขตการจราจรบนถนนพร้อมติดตั้งสัญญาณจราจรตามทางแยกที่สำคัญภายในพื้นที่โครงการ - โครงการจัดให้มีเจ้าหน้าที่ตรวจสอบ ซ่อมแซมถนนรวมถึงป้ายเครื่องหมายจราจรในกรณีเกิดการชำรุดเสียหายในพื้นที่โครงการ - โครงการจำกัดของยานพาหนะภายในพื้นที่โครงการไม่เกิน 30 กม./ชม. - โครงการดำเนินการติดตั้งป้ายป้ายสัญลักษณ์จราจรภายในโครงการพร้อมจัดทำสัญญาณชะลอความเร็วภายในพื้นที่โครงการ - โครงการควบคุมรถยนต์ทุกชนิดให้จอดภายในบริเวณพื้นที่ที่กำหนดไว้เท่านั้น โดยจัดให้มีพื้นที่จอดรถภายในโครงการ 	<ul style="list-style-type: none"> - - - - - 	<ul style="list-style-type: none"> - รูปที่ 18 ถนนภายในพื้นที่โครงการ - รูปที่ 19 สัญญาณจราจร - - รูปที่ 20 ป้ายจำกัดความเร็ว - รูปที่ 21 ป้ายสัญลักษณ์จราจร - รูปที่ 22 สัญญาณชะลอความเร็ว - รูปที่ 17 พื้นที่จอดรถภายในโครงการ

ตารางที่ 2.2-3 (ต่อ) ผลการปฏิบัติตามมาตรการป้องกัน และแก้ไขผลกระทบสิ่งแวดล้อม (ระยะดำเนินการ) รายงานการเปลี่ยนแปลงรายละเอียดโครงการ
ในรายงานการประเมินผลกระทบสิ่งแวดล้อม โครงการนิคมอุตสาหกรรมนครหลวง (ครั้งที่ 3) ระหว่างเดือนมกราคม-มิถุนายน 2566

มาตรการป้องกันและแก้ไขผลกระทบสิ่งแวดล้อม	สถานที่ดำเนินการ	ผลการปฏิบัติตามมาตรการ	ปัญหา อุปสรรค ที่ไม่สามารถปฏิบัติ ตามมาตรการและ แนวทางแก้ไข	หลักฐานและ เอกสารอ้างอิง
3.2 การคมนาคมขนส่ง (ต่อ) <ul style="list-style-type: none"> - ขอความร่วมมือโรงงานที่เข้ามาตั้งในพื้นที่ งดการขนส่ง วัสดุดิบและผลิตภัณฑ์ในช่วงเวลาเร่งด่วน (06.00-08.00 น. และ 16.00-18.00 น.) - ส่งเสริมให้รถบรรทุกสารเคมีอันตรายและของเสียอันตราย ของโรงงานรายโรง ต้องมีระบบติดตามตรวจสอบเส้นทางการขนส่งและจำกัดความเร็ว เช่น ระบบจีพีเอส (GPS) - ประสานและกำหนดให้รถบรรทุกติดหมายเลขโทรศัพท์ที่สามารถเห็นได้ชัดเจน เพื่อเป็นช่องทางการแจ้งเรื่องร้องเรียนมายังโครงการและควบคุมการปฏิบัติงานของพนักงานขับรถ - ประสานหน่วยงานที่เกี่ยวข้อง เพื่อสนับสนุนให้มีเจ้าหน้าที่ดูแลการจราจรและอำนวยความสะดวกในช่วงเวลาเร่งด่วน บริเวณชุมชน พื้นที่อ่อนไหวหรือจุดเสี่ยง 	<ul style="list-style-type: none"> - ภายในพื้นที่โครงการ และเส้นทางคมนาคมสายหลัก - รถบรรทุกสารเคมีอันตรายและของเสียอันตรายของโรงงานรายโรง - รถขนส่งวัสดุอุปกรณ์ต่าง ๆ ของโครงการ - บริเวณชุมชน พื้นที่อ่อนไหว หรือจุดเสี่ยง 	<ul style="list-style-type: none"> - โครงการกำหนดให้โรงงานที่ตั้งอยู่ในพื้นที่โครงการงดการขนส่งวัสดุดิบและผลิตภัณฑ์ในช่วงเวลาเร่งด่วน (06.00-08.00 น. และ 16.00-18.00 น.) ตามมาตรการกำหนด - โครงการส่งเสริมให้โรงงานที่อยู่ในพื้นที่โครงการมีระบบติดตามตรวจสอบเส้นทางการขนส่งและจำกัดความเร็วเกี่ยวกับการขนส่งสารเคมีอันตรายและของเสียอันตรายของโรงงาน - โครงการกำหนดให้รถบรรทุกติดหมายเลขโทรศัพท์ที่สามารถเห็นได้ชัดเจน เพื่อเป็นช่องทางการแจ้งเรื่องร้องเรียนมายังโครงการและควบคุมการปฏิบัติงานของพนักงานขับรถ - โครงการดำเนินการประสานกับหน่วยงานที่เกี่ยวข้อง สนับสนุนให้มีเจ้าหน้าที่ดูแลการจราจรและอำนวยความสะดวกในช่วงเวลาเร่งด่วนบริเวณชุมชน พื้นที่อ่อนไหวหรือจุดเสี่ยง 	- - - -	- - -



ตารางที่ 2.2-3 (ต่อ) ผลการปฏิบัติตามมาตรการป้องกัน และแก้ไขผลกระทบสิ่งแวดล้อม (ระยะดำเนินการ) รายงานการเปลี่ยนแปลงรายละเอียดโครงการ
ในรายงานการประเมินผลกระทบสิ่งแวดล้อม โครงการนิคมอุตสาหกรรมนครหลวง (ครั้งที่ 3) ระหว่างเดือนมกราคม-มิถุนายน 2566

มาตรการป้องกันและแก้ไขผลกระทบสิ่งแวดล้อม	สถานที่ ดำเนินการ	ผลการปฏิบัติตามมาตรการ	ปัญหา อุปสรรค ที่ไม่สามารถปฏิบัติ ตามมาตรการและ แนวทางแก้ไข	หลักฐานและ เอกสารอ้างอิง
3.3 การระบายน้ำและการควบคุมน้ำท่วม - ให้มีการตรวจสอบซ่อมแซมและบำรุงรักษาท่อระบายน้ำจาก ทุกส่วนของนิคมฯ ให้อยู่ในสภาพที่เรียบร้อย สามารถระบาย น้ำได้ตามที่ออกแบบ ส่วนใดที่ชำรุดและมีสิ่งกีดขวางให้ ดำเนินการซ่อมแซมและแก้ไขโดยทันที อย่างน้อยจะต้องทำ การตรวจสอบปีละ 1 ครั้ง ก่อนฤดูฝนหรือประมาณเดือน พฤษภาคม - จัดให้มีการตรวจสอบสภาพระบบป้องกันน้ำท่วมโดยเฉพาะ คันดินให้อยู่ในสภาพแข็งแรง อย่างน้อยปีละ 1 ครั้ง ในช่วง ก่อนเข้าสู่ช่วงฤดูฝนและซ่อมแซมแก้ไขโดยทันทีที่พบว่ามี การชำรุดหรือทรุดตัว - ตรวจสอบและบำรุงรักษาระบบสูบน้ำในพื้นที่นิคมฯ ให้อยู่ใน สภาพที่เรียบร้อยพร้อมที่จะใช้งานตลอดเวลา ถ้ามีส่วนใด ชำรุดเสียต้องรีบดำเนินการซ่อมแซมโดยทันที	- ภายใน พื้นที่ โครงการ - ภายใน พื้นที่ โครงการ - ภายใน พื้นที่ โครงการ	- โครงการมอบหมายให้ GUSCO ดูแลระบบสาธารณูปโภค ของนิคมฯ โดยมีหน้าที่ตรวจสอบซ่อมแซมและบำรุงรักษา ท่อระบายน้ำจากทุกส่วนของนิคมฯ ให้อยู่ในสภาพที่ เรียบร้อย สามารถระบายน้ำได้ตามที่ออกแบบ และเมื่อ พบว่ามีส่วนใดชำรุดและมีสิ่งกีดขวางจะดำเนินการซ่อมแซม และแก้ไขโดยทันที - โครงการมีเจ้าหน้าที่ตรวจสอบสภาพระบบป้องกันน้ำท่วม โดยเฉพาะคันดินให้อยู่ในสภาพแข็งแรงเป็นประจำ และ ซ่อมแซมแก้ไขโดยทันทีหากพบว่ามีชำรุดหรือทรุดตัว - โครงการมีเจ้าหน้าที่ตรวจสอบและบำรุงรักษาระบบสูบน้ำใน พื้นที่นิคมฯ ให้อยู่ในสภาพที่เรียบร้อยพร้อมที่จะใช้งาน ตลอดเวลา หากมีส่วนใดชำรุดเสียจะดำเนินการซ่อมแซม โดยทันที	- - -	- ภาคผนวก 6ข - รูปที่ 15 คัน ทำนบกั้นน้ำท่วม -



ตารางที่ 2.2-3 (ต่อ) ผลการปฏิบัติตามมาตรการป้องกัน และแก้ไขผลกระทบสิ่งแวดล้อม (ระยะดำเนินการ) รายงานการเปลี่ยนแปลงรายละเอียดโครงการ
ในรายงานการประเมินผลกระทบสิ่งแวดล้อม โครงการนิคมอุตสาหกรรมนครหลวง (ครั้งที่ 3) ระหว่างเดือนมกราคม-มิถุนายน 2566

มาตรการป้องกันและแก้ไขผลกระทบสิ่งแวดล้อม	สถานที่ดำเนินการ	ผลการปฏิบัติตามมาตรการ	ปัญหา อุปสรรค ที่ไม่สามารถปฏิบัติ ตามมาตรการและ แนวทางแก้ไข	หลักฐานและ เอกสารอ้างอิง
3.3 การระบายน้ำและการควบคุมน้ำท่วม (ต่อ) - ประสานและสนับสนุนร่วมกับหน่วยงานกรมชลประทานในการตรวจสอบและช่วยซ่อมแซมระบบป้องกันน้ำท่วม และสนับสนุนการขุดลอกคลองชลประทาน คลองธรรมชาติอื่น ๆ เพื่อให้สามารถระบายน้ำได้อย่างมีประสิทธิภาพ อย่างน้อยปีละ 1 ครั้ง ช่วงก่อนฤดูฝน - จัดให้มีระบบติดตามสถานการณ์น้ำ เช่น ระบบเฝ้าระวังระดับน้ำภายนอก และระบบแจ้งเตือนภัย เพื่อให้โรงงานและชุมชนโดยรอบให้ทราบสถานการณ์ และเมื่อเกิดภาวะน้ำท่วมหรืออุทกภัยให้ปฏิบัติตามแผนป้องกันน้ำท่วมอย่างเคร่งครัด เพื่อป้องกันทรัพย์สิน อาคารสถานที่และโรงงานซึ่งอยู่ในพื้นที่โครงการ - จัดให้มีแผนตอบโต้ภาวะฉุกเฉินกรณีเกิดอุทกภัย และทำการฝึกซ้อมอย่างน้อยปีละ 1 ครั้ง	- ระบบป้องกันน้ำท่วม และแหล่งน้ำ ำ โด ย ร อ บ โครงการ - แหล่งรองรับน้ำของโครงการ - ก า ย ใน พื้ น ที่โครงการ	- เมื่อมีกิจกรรมการขุดลอกคลองชลประทาน และคลองธรรมชาติอื่นๆ นิคมฯ จะให้ความร่วมมือเข้าร่วมกิจกรรมและสนับสนุนงบประมาณในการขุดลอก - โครงการติดตามสถานการณ์น้ำจากเว็บไซต์ของกรมชลประทาน และหน่วยงานที่เกี่ยวข้องเพื่อเฝ้าระวังระดับน้ำภายนอก และเมื่อเกิดภาวะน้ำท่วมหรืออุทกภัย จะรีบแจ้งไปยังโรงงานต่างๆ เพื่อให้ปฏิบัติตามแผนป้องกันน้ำท่วมโดยทันที - นิคมจัดให้มีแผนฉุกเฉินป้องกันอุทกภัยของโรงงานในพื้นที่นิคมฯ โดยล่าสุดทำการฝึกซ้อม เมื่อวันที่ 25 กรกฎาคม 2565 สำหรับปี 2566 โครงการมีแผนดำเนินการในช่วงเดือนกันยายน 2566	- - -	- - - ภาคผนวก 7ข

มาตรการป้องกันและแก้ไขผลกระทบสิ่งแวดล้อม	สถานที่ดำเนินการ	ผลการปฏิบัติตามมาตรการ	ปัญหา อุปสรรค ที่ไม่สามารถปฏิบัติ ตามมาตรการและ แนวทางแก้ไข	หลักฐานและ เอกสารอ้างอิง
3.3 การระบายน้ำและการควบคุมน้ำท่วม (ต่อ) <ul style="list-style-type: none"> - ระบบป้องกันน้ำท่วมต้องมีความแข็งแรงเพียงพอในการต้านทานแรงดันน้ำจากภายนอกโครงการตามหลักวิศวกรรม โดยให้ค่าน้ำถึงสภาพน้ำไหล น้ำซึมผ่านฐานและใต้ระบบป้องกันน้ำท่วม รวมทั้งต้องออกแบบให้เสริมคันชั่วคราวได้ตามความจำเป็น โดยมีระยะเผื่อ (Free Board) ไม่น้อยกว่า 0.50 เมตร - การออกแบบเพื่อการปรับปรุงระบบป้องกันน้ำท่วมของนิคมอุตสาหกรรม จะต้องเป็นไปตามข้อเสนอแนะของ กนอ. เรื่อง เกณฑ์การออกแบบและเงื่อนไขระบบระบายน้ำฝนและระบบป้องกันอุทกภัย 	<ul style="list-style-type: none"> - ระบบป้องกันน้ำท่วม - ระบบป้องกันน้ำท่วม 	<ul style="list-style-type: none"> - โครงการปรับปรุงแนวป้องกันน้ำท่วมใหม่ และได้ดำเนินการสำรวจตรวจสอบอย่างต่อเนื่องหากพบจุดที่เสียหาย โครงการจะดำเนินการซ่อมแซมให้อยู่ในสภาพที่มั่นคงแข็งแรง - โครงการปรับปรุงแนวป้องกันน้ำท่วมใหม่ และได้ดำเนินการสำรวจตรวจสอบอย่างต่อเนื่องหากพบจุดที่เสียหาย โครงการจะดำเนินการซ่อมแซมให้อยู่ในสภาพที่มั่นคงแข็งแรง 	-	<ul style="list-style-type: none"> - รูปที่ 15 คันทำนบป้องกันน้ำท่วม - รูปที่ 15 คันทำนบป้องกันน้ำท่วม



ตารางที่ 2.2-3 (ต่อ) ผลการปฏิบัติตามมาตรการป้องกัน และแก้ไขผลกระทบสิ่งแวดล้อม (ระยะดำเนินการ) รายงานการเปลี่ยนแปลงรายละเอียดโครงการ
ในรายงานการประเมินผลกระทบสิ่งแวดล้อม โครงการนิคมอุตสาหกรรมนครหลวง (ครั้งที่ 3) ระหว่างเดือนมกราคม-มิถุนายน 2566

มาตรการป้องกันและแก้ไขผลกระทบสิ่งแวดล้อม	สถานที่ดำเนินการ	ผลการปฏิบัติตามมาตรการ	ปัญหา อุปสรรค ที่ไม่สามารถปฏิบัติ ตามมาตรการและ แนวทางแก้ไข	หลักฐานและ เอกสารอ้างอิง
3.3 การระบายน้ำและการควบคุมน้ำท่วม (ต่อ) - ในกรณีเกิดภาวะน้ำท่วม จะยังคงเดินระบบบำบัดน้ำเสียเพื่อ รองรับน้ำเสียที่เกิดจากโรงงานที่ยังสามารถประกอบกิจการได้ และดำเนินการดังต่อไปนี้ (1) กรณีไฟฟ้าจ่ายได้ตามปกติ อนุญาตให้เฉพาะกลุ่มโรงงาน ที่ใช้น้ำน้อย เช่น โรงงานขึ้นรูปผลิตภัณฑ์พลาสติก โรงงานประกอบอุปกรณ์อิเล็กทรอนิกส์ และชิ้นส่วนยาน ยนต์ เป็นต้น เปิดดำเนินการเท่านั้น เพื่อควบคุมปริมาณ น้ำเสียที่เกิดขึ้น และให้ระบบบำบัดน้ำเสียสามารถรองรับ ได้อย่างเพียงพอ (2) กรณีไฟฟ้าถูกตัด จัดให้มีเครื่องกำเนิดไฟฟ้าโดยใช้น้ำมัน ดีเซลเป็นเชื้อเพลิง ขนาด 315 KVA จำนวน 1 เครื่อง (3) ปฏิบัติตามมาตรการในการบำรุงรักษาระบบบำบัดน้ำเสีย ที่ได้กำหนดไว้อย่างเคร่งครัด	- ภายใน พื้นที่ โครงการ	- ในช่วงเดือนมกราคม-มิถุนายน 2566 ไม่เกิดภาวะน้ำท่วม ภายในโครงการ กรณีที่เกิดภาวะน้ำท่วม นิคมฯ จะยังคง เดินระบบบำบัดน้ำเสียเพื่อรองรับน้ำเสียที่เกิดจากโรงงาน ที่ยังสามารถประกอบกิจการได้ และดำเนินการตาม ขั้นตอนที่มาตรการกำหนด	-	-

ตารางที่ 2.2-3 (ต่อ) ผลการปฏิบัติตามมาตรการป้องกัน และแก้ไขผลกระทบสิ่งแวดล้อม (ระยะดำเนินการ) รายงานการเปลี่ยนแปลงรายละเอียดโครงการ
ในรายงานการประเมินผลกระทบสิ่งแวดล้อม โครงการนิคมอุตสาหกรรมนครหลวง (ครั้งที่ 3) ระหว่างเดือนมกราคม-มิถุนายน 2566

มาตรการป้องกันและแก้ไขผลกระทบสิ่งแวดล้อม	สถานที่ดำเนินการ	ผลการปฏิบัติตามมาตรการ	ปัญหา อุปสรรค ที่ไม่สามารถปฏิบัติ ตามมาตรการและ แนวทางแก้ไข	หลักฐานและ เอกสารอ้างอิง
3.3 การระบายน้ำและการควบคุมน้ำท่วม (ต่อ) <ul style="list-style-type: none"> - จัดให้มีแนวทางการลดความแรงของน้ำ เพื่อป้องกันการพังกระเจาของดินตะกอนและการพังทลายของดินในคลองธรรมชาติ - ในกรณีเกิดภาวะน้ำท่วมต้องหยุดการระบายน้ำออกจากโครงการ เมื่อระดับน้ำในบ่อหน่วงน้ำบริเวณสถานีสูบน้ำอยู่ในระดับ +3.0 เมตร (รทก.) - ดูแลการระบายน้ำของโรงงานรายโรงไม่ให้ระบายน้ำเสียลงสู่ระบบระบายน้ำฝนและทางน้ำธรรมชาติ - โครงการต้องดำเนินการกำจัดวัชพืชและปรับปรุงรางระบายน้ำภายในพื้นที่โครงการให้อยู่ในสภาพที่เหมาะสมอย่างน้อยปีละ 1 ครั้ง ในช่วงก่อนเข้าฤดูฝน (พฤษภาคม-ตุลาคม) - โครงการต้องตรวจสอบ ซ่อมแซมและบำรุงรักษาท่อหรือรางระบายน้ำฝน และบ่อหน่วงน้ำฝนให้สามารถระบายน้ำได้ตามที่ออกแบบไว้ 	<ul style="list-style-type: none"> - ภาย ใน พื้นที่ โครงการ - บ่อหน่วงน้ำ - ระบาย ระบาย น้ำฝน - ระบบระบายน้ำ - ระบาย ระบาย น้ำฝน 	<ul style="list-style-type: none"> - โครงการจัดให้มีท่อชะลอแรงน้ำเชื่อมต่อกับรางระบายน้ำเชื่อมต่อกับรางระบายน้ำของนิคมฯ เพื่อชะลอแรงน้ำที่อาจก่อให้เกิดผลกระทบต่อดินในคลองธรรมชาติ - ในช่วงเดือนมกราคม-มิถุนายน 2566 ไม่มีภาวะน้ำท่วมและนิคมได้รวบรวมน้ำฝนในคลองโดยรอบพื้นที่โครงการเพื่อนำกลับมาใช้ในการรดน้ำต้นไม้กรณีมีระดับน้ำสูงเกินกว่าการกักเก็บจึงระบายลงสู่คลองสาธารณะ - โครงการดูแลการระบายน้ำของโรงงานรายโรงไม่ให้ระบายน้ำเสียลงสู่ระบบระบายน้ำฝนและทางน้ำธรรมชาติ - โครงการดำเนินการกำจัดวัชพืชและปรับปรุงรางระบายน้ำภายในพื้นที่โครงการให้อยู่ในสภาพที่เหมาะสมเป็นประจำตามมาตรการกำหนด - โครงการมอบหมายให้ GUSCO ดูแลระบบสาธารณูปโภคของนิคมฯ โดยมีหน้าที่ตรวจสอบซ่อมแซมและบำรุงรักษาท่อระบายน้ำจากทุกส่วนของนิคมฯ ให้อยู่ในสภาพที่เรียบร้อย สามารถระบายน้ำได้ตามที่ออกแบบ และเมื่อพบว่ามีสิ่งอุดตันและมีสิ่งกีดขวางจะดำเนินการซ่อมแซมและแก้ไขโดยทันที 	<ul style="list-style-type: none"> - - - - - 	<ul style="list-style-type: none"> - รูปที่ 23 ท่อชะลอแรงน้ำ - - - - ภาคผนวก 6ข



ตารางที่ 2.2-3 (ต่อ) ผลการปฏิบัติตามมาตรการป้องกัน และแก้ไขผลกระทบสิ่งแวดล้อม (ระยะดำเนินการ) รายงานการเปลี่ยนแปลงรายละเอียดโครงการ
ในรายงานการประเมินผลกระทบสิ่งแวดล้อม โครงการนิคมอุตสาหกรรมนครหลวง (ครั้งที่ 3) ระหว่างเดือนมกราคม-มิถุนายน 2566

มาตรการป้องกันและแก้ไขผลกระทบสิ่งแวดล้อม	สถานที่ ดำเนินการ	ผลการปฏิบัติตามมาตรการ	ปัญหา อุปสรรค ที่ไม่สามารถปฏิบัติ ตามมาตรการและ แนวทางแก้ไข	หลักฐานและ เอกสารอ้างอิง
3.4 การใช้น้ำ - ให้ความร่วมมือในการแก้ไขปัญหาให้กับประชาชนท้องถิ่น เกี่ยวกับความสกปรกของน้ำในแหล่งน้ำใช้ของชาวบ้าน ถ้า พบว่าสาเหตุเกิดจากการดำเนินการของนิคมฯ โดยเฉพาะ ชุมชนที่อยู่ริมคลองใด คลองบางพระครู และแม่น้ำป่าสัก ต้อง ดำเนินการแก้ไขโดยทันที - รณรงค์ส่งเสริมให้โรงงานต่างๆ ในพื้นที่โครงการมีการใช้ น้ำอย่างประหยัด - โครงการจัดให้มีระบบผลิตน้ำประปาผิวดิน ขนาด 10,000 ลูกบาศก์เมตร/วัน โดยแหล่งน้ำดิบจากคลองบางพระครู - กำหนดให้กนอ. เร่งรัดติดตามการขออนุญาตสูบน้ำดิบใน คลองบางพระครู การขออนุญาตวางท่อน้ำดิบผ่านทาง สาธารณะมายังโครงการ และการติดตั้งสถานีสูบน้ำดิบบริเวณ พื้นที่ดินบุคคลอื่น โดยรายงานความก้าวหน้าไว้ในรายงานผล การปฏิบัติตามมาตรการป้องกันและแก้ไขผลกระทบ สิ่งแวดล้อมและมาตรการติดตามตรวจสอบผลกระทบ สิ่งแวดล้อมให้ สผ.ทราบ	- ภายใน พื้นที่ โครงการ - โรงงานต่างๆ ใน พื้นที่โครงการ - ภายใน พื้นที่ โครงการ - ร ะ บ บ ผ ล ต น้ำประปา	- ในช่วงเดือนมกราคม-มิถุนายน 2566 ไม่พบปัญหาเกี่ยวกับ ความสกปรกของน้ำในแหล่งน้ำใช้ของชาวบ้านที่มีสาเหตุเกิด จากการดำเนินการของนิคมฯ กรณีแหล่งน้ำใช้ของ ประชาชนท้องถิ่นมีความสกปรกซึ่งเกิดจากการดำเนินงาน ของนิคมฯ โดยเฉพาะชุมชนที่อยู่ริมคลองเกาะเล้ง คลอง บางพระครู และแม่น้ำป่าสัก ทางโครงการร่วมแก้ไขปัญหา และรีบดำเนินการแก้ไขโดยทันที - โครงการรณรงค์ส่งเสริมให้โรงงานต่างๆ ในพื้นที่โครงการมี การใช้น้ำอย่างประหยัด - โครงการอยู่ระหว่างการออกแบบระบบน้ำประปาผิวดิน ทดแทนการใช้น้ำบาดาล - โครงการดำเนินการประสานงานกับทาง กนอ.ดำเนินการ เร่งรัดติดตามการขออนุญาตสูบน้ำดิบในคลองบางพระครู การขออนุญาตวางท่อน้ำดิบผ่านทางสาธารณะมายัง โครงการ และการติดตั้งสถานีสูบน้ำดิบบริเวณพื้นที่ดิน บุคคลอื่นตามมาตรการกำหนด	- - - -	- - - -

ตารางที่ 2.2-3 (ต่อ) ผลการปฏิบัติตามมาตรการป้องกัน และแก้ไขผลกระทบสิ่งแวดล้อม (ระยะดำเนินการ) รายงานการเปลี่ยนแปลงรายละเอียดโครงการ
ในรายงานการประเมินผลกระทบสิ่งแวดล้อม โครงการนิคมอุตสาหกรรมนครหลวง (ครั้งที่ 3) ระหว่างเดือนมกราคม-มิถุนายน 2566

มาตรการป้องกันและแก้ไขผลกระทบสิ่งแวดล้อม	สถานที่ดำเนินการ	ผลการปฏิบัติตามมาตรการ	ปัญหา อุปสรรคที่ไม่สามารถปฏิบัติตามมาตรการและแนวทางแก้ไข	หลักฐานและเอกสารอ้างอิง
3.4 การใช้น้ำ (ต่อ) - โครงการจะยังคงบ่อน้ำบาดาลไว้เป็นแหล่งสำรองน้ำใช้ของโครงการ ไว้สำหรับกรณีฉุกเฉินขาดแคลนน้ำในพื้นที่ - ตรวจสอบ ดูแล และซ่อมแซม ระบบจ่ายน้ำประปาของโครงการให้อยู่ในสภาพดี ป้องกันการรั่วซึมของน้ำจากระบบท่อ - กำหนดการหยุดสูบน้ำดิบจากคลองบางพระครู เพื่อใช้สำหรับผลิตน้ำประปาของโครงการ ที่ระดับการสูบน้ำ +1.00 ม.รทก.	- บ่อน้ำบาดาล - ระบบระบายน้ำฝน - คลองบางพระครู	- ปัจจุบันโครงการยังคงบ่อน้ำบาดาลไว้เป็นแหล่งสำรองน้ำใช้ของโครงการ ไว้สำหรับกรณีฉุกเฉินขาดแคลนน้ำในพื้นที่ซึ่งเป็นบ่อน้ำบาดาลเดิมที่มีอยู่แล้ว - โครงการดำเนินการจัดให้มีเจ้าหน้าที่ ตรวจสอบ ดูแล และซ่อมแซม ระบบจ่ายน้ำประปาของโครงการให้อยู่ในสภาพดี ป้องกันการรั่วซึมของน้ำจากระบบท่อ - กรณีที่มีระดับน้ำดิบบริเวณคลองบางพระครูอยู่ที่ระดับการสูบน้ำ +1.00 ม.รทก. ทางโครงการจะหยุดสูบน้ำบริเวณคลองบางพระครูทันที	- - -	- รูปที่ 24 บ่อน้ำบาดาลในพื้นที่โครงการ - -
3.5 การจัดการมูลฝอยและกากของเสีย 1) เรื่องทั่วไป - กำหนดให้โครงการระบุลงในแบบท้ายสัญญาจัดซื้อที่ดิน โดยกำหนดให้โรงงานรายโรงในพื้นที่ก่อนนำกากของเสียออกนอกพื้นที่โครงการให้แจ้งชนิด ประเภท และปริมาณ พร้อมทั้งส่งใบกำกับการขนส่งกากของเสีย (Manifest) ให้โครงการรับทราบทุกครั้งที่มีการขนส่งกากของเสียออกนอกพื้นที่โรงงาน	- ภายในพื้นที่โครงการ	- โครงการกำหนดให้โรงงานที่เข้ามาตั้งในพื้นที่ต้องแจ้งชนิด ประเภท และปริมาณ พร้อมทั้งส่งใบกำกับการขนส่งกากของเสีย (Manifest) ให้โครงการรับทราบทุกครั้งที่มีการขนส่งกากของเสียออกนอกพื้นที่	-	- ภาคผนวก 8ข

ตารางที่ 2.2-3 (ต่อ) ผลการปฏิบัติตามมาตรการป้องกัน และแก้ไขผลกระทบสิ่งแวดล้อม (ระยะดำเนินการ) รายงานการเปลี่ยนแปลงรายละเอียดโครงการ
ในรายงานการประเมินผลกระทบสิ่งแวดล้อม โครงการนิคมอุตสาหกรรมนครหลวง (ครั้งที่ 3) ระหว่างเดือนมกราคม-มิถุนายน 2566

มาตรการป้องกันและแก้ไขผลกระทบสิ่งแวดล้อม	สถานที่ดำเนินการ	ผลการปฏิบัติตามมาตรการ	ปัญหา อุปสรรค ที่ไม่สามารถปฏิบัติ ตามมาตรการและ แนวทางแก้ไข	หลักฐานและ เอกสารอ้างอิง
3.5 การจัดการมูลฝอยและกากของเสีย (ต่อ) - ส่งเสริมให้โรงงานอุตสาหกรรมที่จะเข้ามาตั้งในพื้นที่เข้าสู่โครงการอุตสาหกรรมสีเขียว (Green Industry) เพื่อให้ประกอบกิจการที่เป็นมิตรกับสิ่งแวดล้อม และการบริหารจัดการสิ่งแวดล้อมอย่างต่อเนื่อง พร้อมกับการประกอบกิจการด้วยความรับผิดชอบต่อสังคมทั้งภายในและภายนอกองค์กรตลอดห่วงโซ่อุปทาน เพื่อการพัฒนาอย่างยั่งยืน - จัดทำฐานข้อมูลรายชื่อหน่วยงานที่ได้รับอนุญาตกำจัดกากของเสีย โดยจำแนกตามประเภทกากของเสียที่ได้รับอนุญาตกำจัด เพื่อใช้เป็นฐานข้อมูลในการคัดเลือกหน่วยงานเข้ามารับกากของเสียไปกำจัด รวมทั้งแลกเปลี่ยนข้อมูลกับโรงงานต่างๆ ที่ต้องการทราบข้อมูลเกี่ยวกับหน่วยงานที่ได้รับอนุญาตกำจัดกากของเสีย	- โรงงานต่างๆ ในพื้นที่โครงการ - ภายในพื้นที่โครงการ	- โครงการส่งเสริมให้โรงงานที่เข้ามาตั้งในพื้นที่โครงการเข้าสู่โครงการอุตสาหกรรมสีเขียว (Green Industry) เพื่อให้ประกอบกิจการที่เป็นมิตรกับสิ่งแวดล้อม และการบริหารจัดการสิ่งแวดล้อมอย่างต่อเนื่อง - โครงการคัดเลือกหน่วยงานเข้ามารับกากของเสียไปกำจัด โดยการศึกษาข้อมูลรายชื่อหน่วยงานที่ได้รับอนุญาตกำจัดกากของเสีย และมีการเสนอแนะให้กับโรงงานในพื้นที่โครงการทราบ	-	-

ตารางที่ 2.2-3 (ต่อ) ผลการปฏิบัติตามมาตรการป้องกัน และแก้ไขผลกระทบสิ่งแวดล้อม (ระยะดำเนินการ) รายงานการเปลี่ยนแปลงรายละเอียดโครงการ
ในรายงานการประเมินผลกระทบสิ่งแวดล้อม โครงการนิคมอุตสาหกรรมนครหลวง (ครั้งที่ 3) ระหว่างเดือนมกราคม-มิถุนายน 2566

มาตรการป้องกันและแก้ไขผลกระทบสิ่งแวดล้อม	สถานที่ดำเนินการ	ผลการปฏิบัติตามมาตรการ	ปัญหา อุปสรรค ที่ไม่สามารถปฏิบัติ ตามมาตรการและ แนวทางแก้ไข	หลักฐานและ เอกสารอ้างอิง
3.5 การจัดการมูลฝอยและกากของเสีย (ต่อ) - จัดเตรียมภาชนะรองรับมูลฝอยขนาด 200 ลิตร จัดวางในพื้นที่ต่างๆ ให้เพียงพอ เช่น สำนักงาน ระบบบำบัดน้ำเสีย โรงผลิตน้ำประปา โดยพิจารณาจากปริมาณและลักษณะของมูลฝอยทั่วไปที่เกิดจากโรงงานต่างๆ ทั้งนี้ ควรแยกชนิดของภาชนะรองรับมูลฝอยระหว่างมูลฝอยทั่วไป และมูลฝอยที่สามารถนำกลับมาใช้ประโยชน์ใหม่ได้ เพื่อให้การเก็บขนและการจัดการมีประสิทธิภาพยิ่งขึ้น - กำหนดให้กนอ.พิจารณาคัดเลือกบริษัทรับกำจัดมูลฝอยภายในโครงการ โดยให้พิจารณาถึงสถานที่กำจัดมูลฝอยของบริษัทฯ นำไปกำจัด จะต้องกำจัดตามหลักสุขาภิบาล มีความสามารถในการรองรับเพียงพอ	- โรงงานต่างๆ ในพื้นที่โครงการ - ภายในพื้นที่โครงการ	- โครงการจัดเตรียมภาชนะรองรับมูลฝอย จัดวางในพื้นที่ของโครงการอย่างเพียงพอ โดยพิจารณาแยกชนิดของภาชนะรองรับมูลฝอยระหว่างมูลฝอยทั่วไป และมูลฝอยที่สามารถนำกลับมาใช้ประโยชน์ใหม่ได้ก่อนรวบรวมส่งให้องค์การบริหารส่วนตำบลแม่ลา รับไปกำจัดอย่างถูกต้องต่อไป - มูลฝอยภายในโครงการ จะนำกำจัดยังบ่อฝังกลบขยะแบบถูกหลักสุขาภิบาลขององค์การบริหารส่วนตำบลแม่ลา สำหรับขยะรีไซเคิลที่สามารถนำกลับไปใช้ประโยชน์ได้ โครงการจะรวบรวมและนำมาคัดแยกตามประเภทของเสียอีกครั้ง ก่อนติดต่อให้ผู้รับซื้อมารับเพื่อนำกลับไปใช้ใหม่ต่อไป	-	-

ตารางที่ 2.2-3 (ต่อ) ผลการปฏิบัติตามมาตรการป้องกัน และแก้ไขผลกระทบสิ่งแวดล้อม (ระยะดำเนินการ) รายงานการเปลี่ยนแปลงรายละเอียดโครงการ
ในรายงานการประเมินผลกระทบสิ่งแวดล้อม โครงการนิคมอุตสาหกรรมนครหลวง (ครั้งที่ 3) ระหว่างเดือนมกราคม-มิถุนายน 2566

มาตรการป้องกันและแก้ไขผลกระทบสิ่งแวดล้อม	สถานที่ดำเนินการ	ผลการปฏิบัติตามมาตรการ	ปัญหา อุปสรรค ที่ไม่สามารถปฏิบัติ ตามมาตรการและ แนวทางแก้ไข	หลักฐานและ เอกสารอ้างอิง
3.5 การจัดการมูลฝอยและกากของเสีย (ต่อ) - จัดให้มีมาตรการด้านการจัดการมูลฝอยและกากของเสียของ โรงงานภายในโครงการ ดังนี้ <ul style="list-style-type: none"> กำหนดให้โรงงานต่างๆ กำหนดเป้าหมายประเภทมูลฝอย และกากของเสียที่จะลดและระบุแผนระยะเวลาในการ ดำเนินงานตามหลัก 3R จัดให้มีการตรวจสอบและติดตามผลการปฏิบัติตามหลัก 3R ของโรงงานในพื้นที่โครงการ จัดให้มีการรณรงค์ประชาสัมพันธ์ให้โรงงานภายในพื้นที่ โครงการ ทำการคัดแยกกากของเสียและจัดการตามหลัก วิชาการ กำหนดให้โรงงานต่างๆ ต้องมีการคัดแยกมูลฝอยและกาก ของเสียอย่างเป็นระบบ เพื่อให้สามารถแยกกากของเสีย กลับมาใช้ใหม่ได้ 	- โรงงานต่างๆ ใน พื้นที่โครงการ	- โครงการกำกับดูแลให้โรงงานภายในพื้นที่โครงการให้ ปฏิบัติตามมาตรการด้านการจัดการมูลฝอยและกากของ เสียของโครงการอย่างเคร่งครัด และกำหนดให้โรงงาน จัดส่งรายงานการจัดส่งของเสียไปกำจัดให้โครงการ รับทราบ	-	-

ตารางที่ 2.2-3 (ต่อ) ผลการปฏิบัติตามมาตรการป้องกัน และแก้ไขผลกระทบสิ่งแวดล้อม (ระยะดำเนินการ) รายงานการเปลี่ยนแปลงรายละเอียดโครงการ
ในรายงานการประเมินผลกระทบสิ่งแวดล้อม โครงการนิคมอุตสาหกรรมนครหลวง (ครั้งที่ 3) ระหว่างเดือนมกราคม-มิถุนายน 2566

มาตรการป้องกันและแก้ไขผลกระทบสิ่งแวดล้อม	สถานที่ดำเนินการ	ผลการปฏิบัติตามมาตรการ	ปัญหา อุปสรรค ที่ไม่สามารถปฏิบัติ ตามมาตรการและ แนวทางแก้ไข	หลักฐานและ เอกสารอ้างอิง
3.5 การจัดการมูลฝอยและกากของเสีย (ต่อ) - โครงการต้องประชาสัมพันธ์และชี้แจงให้โรงงานดำเนินการในการจัดการมูลฝอย ตามที่หน่วยงานปกครองส่วนท้องถิ่นที่รับผิดชอบในการจัดการมูลฝอย ดังนี้ (1) มูลฝอยทั่วไป - กำหนดให้โรงงานต่างๆ ต้องเก็บรวบรวมมูลฝอยที่เกิดขึ้นในลักษณะที่เหมาะสม มีฝาปิดมิดชิดสามารถขนถ่ายได้โดยสะดวกและอยู่ภายในพื้นที่ที่มีหลังคาคลุม แยกประเภทมูลฝอยหรือกากของเสียกักเก็บในลักษณะที่เหมาะสม เพื่อป้องกันการแพร่กระจายและเป็นแหล่งเชื้อโรค - ขณะที่ผู้ให้บริการเก็บขนมูลฝอยทำการขนถ่ายมูลฝอยโรงงานต้องควบคุมระมัดระวังมิให้มูลฝอยหล่นหรือฟุ้งกระจาย รวมทั้งจัดหาวัสดุปกคลุมมิให้มูลฝอยฟุ้งกระจาย หรือตกหล่นระหว่างการขนส่ง - กำหนดให้โรงงานรายโรง ต้องบันทึกปริมาณมูลฝอยที่ส่งให้แก่หน่วยงานท้องถิ่นในพื้นที่นำไปกำจัด โดยต้องจัดส่งข้อมูลให้โครงการทราบทุก 6 เดือน	- โรงงานต่างๆ ในพื้นที่โครงการ - ภายในพื้นที่โครงการ และตลอดเส้นทางรถขนส่งมูลฝอย - โรงงานต่างๆ ในพื้นที่โครงการ	- โครงการกำกับดูแลให้โรงงานภายในพื้นที่โครงการให้ปฏิบัติตามมาตรการด้านการจัดการมูลฝอยและกากของเสียของโครงการอย่างเคร่งครัด และกำหนดให้โรงงานจัดส่งรายงานการจัดส่งของเสียไปกำจัดให้โครงการรับทราบ	-	-

ตารางที่ 2.2-3 (ต่อ) ผลการปฏิบัติตามมาตรการป้องกัน และแก้ไขผลกระทบสิ่งแวดล้อม (ระยะดำเนินการ) รายงานการเปลี่ยนแปลงรายละเอียดโครงการ
ในรายงานการประเมินผลกระทบสิ่งแวดล้อม โครงการนิคมอุตสาหกรรมนครหลวง (ครั้งที่ 3) ระหว่างเดือนมกราคม-มิถุนายน 2566

มาตรการป้องกันและแก้ไขผลกระทบสิ่งแวดล้อม	สถานที่ดำเนินการ	ผลการปฏิบัติตามมาตรการ	ปัญหา อุปสรรค ที่ไม่สามารถปฏิบัติ ตามมาตรการและ แนวทางแก้ไข	หลักฐานและ เอกสารอ้างอิง
<p>(2) กากของเสียอุตสาหกรรม</p> <ul style="list-style-type: none"> - การจัดการกากของเสียอุตสาหกรรม โครงการกำหนดให้โรงงานอุตสาหกรรมต้องประสานงานให้หน่วยงานภายนอกที่ได้รับอนุญาตจากกรมโรงงานอุตสาหกรรมเข้ามาเก็บขนนำไปกำจัด - กำหนดให้โรงงานต้องจัดทำทะเบียนรายชื่อหน่วยงานที่ได้รับอนุญาตกำจัดกากของเสียอุตสาหกรรมโดยจำแนกตามประเภทของเสียที่ได้รับอนุญาตกำจัด เพื่อใช้เป็นฐานข้อมูลในการคัดเลือกหน่วยงานเข้ามารับกากของเสียอุตสาหกรรมไปกำจัด - กากของเสียอุตสาหกรรมที่ไม่ใช่ของเสียอันตราย โรงงานต้องติดต่อให้หน่วยงานที่ได้รับอนุญาตเข้ามาเก็บขนจากโรงงานเพื่อนำไปกำจัดอย่างถูกวิธีหรือนำกลับไปใช้ประโยชน์ใหม่ 	<ul style="list-style-type: none"> - ภายใน พื้นที่โครงการ - โรงงานต่างๆ ในพื้นที่โครงการ - โรงงานต่างๆ ในพื้นที่โครงการ 	<p>- โครงการกำกับดูแลให้โรงงานภายในพื้นที่โครงการให้ปฏิบัติตามมาตรการด้านการจัดการมูลฝอยและกากของเสียของโครงการอย่างเคร่งครัด และกำหนดให้โรงงานจัดส่งรายงานการจัดส่งของเสียไปกำจัดให้โครงการรับทราบ</p>	-	-

ตารางที่ 2.2-3 (ต่อ) ผลการปฏิบัติตามมาตรการป้องกัน และแก้ไขผลกระทบสิ่งแวดล้อม (ระยะดำเนินการ) รายงานการเปลี่ยนแปลงรายละเอียดโครงการ
ในรายงานการประเมินผลกระทบสิ่งแวดล้อม โครงการนิคมอุตสาหกรรมนครหลวง (ครั้งที่ 3) ระหว่างเดือนมกราคม-มิถุนายน 2566

มาตรการป้องกันและแก้ไขผลกระทบสิ่งแวดล้อม	สถานที่ดำเนินการ	ผลการปฏิบัติตามมาตรการ	ปัญหา อุปสรรค ที่ไม่สามารถปฏิบัติ ตามมาตรการและ แนวทางแก้ไข	หลักฐานและ เอกสารอ้างอิง
<p>(2) กากของเสียอุตสาหกรรม (ต่อ)</p> <ul style="list-style-type: none"> - กากของเสียที่เป็นอันตราย โรงงานแต่ละแห่งจะต้องเก็บและรวบรวมไว้ในโรงงานในภาชนะที่ใช้จัดเก็บที่มีลักษณะทนทานต่อการกัดกร่อน และมีฝาปิดมิดชิด ไม่มีรูรั่วซึม มีป้ายแจ้งรายละเอียดของเสียที่เก็บรักษาให้ชัดเจน และจัดเก็บให้อยู่ในสถานที่เหมาะสมปลอดภัย เพื่อรอการนำไปกำจัดอย่างถูกต้องโดยหน่วยงานที่ได้รับอนุญาตในการกำจัดกากของเสียอันตรายจากกรมโรงงานอุตสาหกรรม - กากของเสียอันตรายจากสำนักงาน ให้หน่วยงานที่ได้รับอนุญาตจากกรมโรงงานอุตสาหกรรมเข้ามาเก็บขนนำไปกำจัด 	<ul style="list-style-type: none"> - โรงงานต่างๆ ในพื้นที่โครงการ - โรงงานต่างๆ ในพื้นที่โครงการ 	<p>- โครงการกำกับดูแลให้โรงงานภายในพื้นที่โครงการให้ปฏิบัติตามมาตรการด้านการจัดการมูลฝอยและกากของเสียของโครงการอย่างเคร่งครัด และกำหนดให้โรงงานจัดส่งรายงานการจัดส่งของเสียไปกำจัดให้โครงการรับทราบ</p>	-	-

ตารางที่ 2.2-3 (ต่อ) ผลการปฏิบัติตามมาตรการป้องกัน และแก้ไขผลกระทบสิ่งแวดล้อม (ระยะดำเนินการ) รายงานการเปลี่ยนแปลงรายละเอียดโครงการ
ในรายงานการประเมินผลกระทบสิ่งแวดล้อม โครงการนิคมอุตสาหกรรมนครหลวง (ครั้งที่ 3) ระหว่างเดือนมกราคม-มิถุนายน 2566

มาตรการป้องกันและแก้ไขผลกระทบสิ่งแวดล้อม	สถานที่ดำเนินการ	ผลการปฏิบัติตามมาตรการ	ปัญหา อุปสรรค ที่ไม่สามารถปฏิบัติ ตามมาตรการและ แนวทางแก้ไข	หลักฐานและ เอกสารอ้างอิง
<p>(2) กากของเสียอุตสาหกรรม (ต่อ)</p> <ul style="list-style-type: none"> - การขนส่งกากของเสียที่เป็นอันตรายจากโครงการไปยังบริษัทที่ได้รับอนุญาตในการกำจัดกากของเสียจากกรมโรงงานอุตสาหกรรม ต้องเป็นไปตามประกาศกระทรวงอุตสาหกรรม เรื่อง การกำจัดสิ่งปฏิกูลหรือวัสดุไม่ใช้แล้ว (พ.ศ. 2548) หรือกฎหมายอื่นที่เกี่ยวข้องฉบับล่าสุด - ขณะที่ทำการขนถ่ายกากของเสียอุตสาหกรรมเพื่อไปยังยานพาหนะ หน่วยงานที่เก็บขน จะต้องทำให้มิดชิด ไม่ให้มีการรั่วไหลตกหล่นหรือฟุ้งกระจาย - กำหนดให้โรงงานต้องรวบรวม การจัดการกากของเสียอันตรายในรูปแบบเอกสารกำกับ (Manifest form) ที่ออกโดยหน่วยงานที่รับกำจัดกากของเสียอุตสาหกรรม และสำเนาแจ้งให้โครงการทราบทุกครั้ง 	<ul style="list-style-type: none"> - โรงงานต่างๆ ในพื้นที่โครงการ - ภายในพื้นที่โครงการ - โรงงานต่างๆ ในพื้นที่โครงการ 	<ul style="list-style-type: none"> - โครงการกำหนดให้โรงงานภายในนิคมฯ ทำหน้าที่บริหารและจัดการของเสียรวมถึงการบันทึกชนิดและปริมาณของเสียที่เกิดขึ้นจากโครงการ และมีการรวบรวมเอกสารกำกับกากของเสีย (Manifest) ของรถขนส่งของเสียก่อนออกสู่ภายนอกโครงการ และรวบรวมข้อมูลปริมาณของเสียส่งให้นิคมฯ 	-	-



ตารางที่ 2.2-3 (ต่อ) ผลการปฏิบัติตามมาตรการป้องกัน และแก้ไขผลกระทบสิ่งแวดล้อม (ระยะดำเนินการ) รายงานการเปลี่ยนแปลงรายละเอียดโครงการ
ในรายงานการประเมินผลกระทบสิ่งแวดล้อม โครงการนิคมอุตสาหกรรมนครหลวง (ครั้งที่ 3) ระหว่างเดือนมกราคม-มิถุนายน 2566

มาตรการป้องกันและแก้ไขผลกระทบสิ่งแวดล้อม	สถานที่ดำเนินการ	ผลการปฏิบัติตามมาตรการ	ปัญหา อุปสรรค ที่ไม่สามารถปฏิบัติ ตามมาตรการและ แนวทางแก้ไข	หลักฐานและ เอกสารอ้างอิง
<p>(2) กากของเสียอุตสาหกรรม (ต่อ)</p> <ul style="list-style-type: none"> - กำหนดให้โรงงานต่างๆ ต้องบันทึกชนิด ปริมาณและลักษณะกากของเสียที่เกิดขึ้นแต่ละประเภทภายในโรงงาน รวมถึงข้อมูลการส่งกากของเสียต้องส่งให้บริษัทที่ได้รับอนุญาตจากกรมโรงงานอุตสาหกรรม โดยต้องจัดส่งข้อมูลให้โครงการทราบทุก 6 เดือน - จัดให้มีเจ้าหน้าที่ของโครงการทำหน้าที่ควบคุมดูแลให้โรงงานอุตสาหกรรมที่มีกิจกรรมที่ก่อให้เกิดกากของเสียอุตสาหกรรมปฏิบัติตามแผนการจัดการกากของเสียอันตราย - กำหนดให้โรงงานต่างๆ ต้องรวบรวมข้อมูลเกี่ยวกับ Waste Exchange ในส่วนที่เกี่ยวข้องกับโรงงาน เพื่อใช้เป็นข้อมูลในการวางแผนการใช้ประโยชน์จากของเสียให้มากที่สุด พร้อมทั้งรายงานข้อมูลให้โครงการทราบทุกปี 	<ul style="list-style-type: none"> - โรงงานต่างๆ ในพื้นที่โครงการ - โรงงานต่างๆ ในพื้นที่โครงการ - โรงงานต่างๆ ในพื้นที่โครงการ 	<ul style="list-style-type: none"> - โครงการกำหนดให้โรงงานภายในนิคมฯ ทำหน้าที่บริหารและจัดการของเสียรวมถึงการบันทึกชนิดและปริมาณของเสียที่เกิดขึ้นจากโครงการ และมีการรวบรวมเอกสารกำกับการณ์ขนส่งของเสีย (Manifest) ของรถขนส่งของเสียก่อนออกสู่ภายนอกโครงการ และรวบรวมข้อมูลปริมาณของเสียส่งให้นิคมฯ 	-	-

ตารางที่ 2.2-3 (ต่อ) ผลการปฏิบัติตามมาตรการป้องกัน และแก้ไขผลกระทบสิ่งแวดล้อม (ระยะดำเนินการ) รายงานการเปลี่ยนแปลงรายละเอียดโครงการ
ในรายงานการประเมินผลกระทบสิ่งแวดล้อม โครงการนิคมอุตสาหกรรมนครหลวง (ครั้งที่ 3) ระหว่างเดือนมกราคม-มิถุนายน 2566

มาตรการป้องกันและแก้ไขผลกระทบสิ่งแวดล้อม	สถานที่ดำเนินการ	ผลการปฏิบัติตามมาตรการ	ปัญหา อุปสรรค ที่ไม่สามารถปฏิบัติ ตามมาตรการและ แนวทางแก้ไข	หลักฐานและ เอกสารอ้างอิง
(2) กากของเสียอุตสาหกรรม (ต่อ) - กำหนดให้โรงงานต้องจัดให้มีการตรวจประเมิน (Audit) บริษัทที่เข้ามารับกากของเสียอุตสาหกรรมไปกำจัด โดยจัดส่งตัวแทนคณะทำงานเข้าตรวจสอบ ตั้งแต่ใบอนุญาต ขั้นตอนการขนส่ง และการกำจัดที่ปลายทาง ทำการตรวจประเมินก่อนการคัดเลือก 1 ครั้ง และทำการตรวจประเมินระหว่างที่ทำการขนย้ายจริงอย่างน้อยปีละ 1 ครั้ง	- โรงงานต่างๆ ในพื้นที่โครงการ	- โครงการกำชับให้โรงงานในพื้นที่โครงการมีการตรวจประเมิน (Audit) บริษัทที่เข้ามารับกากของเสียอุตสาหกรรมไปกำจัด ก่อนการคัดเลือกให้รับกำจัด 1 ครั้ง และทำการตรวจประเมินระหว่างที่ทำการขนย้ายจริงอย่างน้อยปีละ 1 ครั้ง	-	-
2) การจัดการวัสดุเหลือใช้ - กำหนดให้โครงการมีการจัดระบบบริหารจัดการวัสดุเหลือใช้ รวมถึงผลิตภัณฑ์พลอยได้ (Byproduct) จากกระบวนการผลิตของโรงงานที่ตั้งอยู่ภายในพื้นที่โครงการ ดังนี้ <ul style="list-style-type: none"> • โรงงานที่ตั้งอยู่ภายในพื้นที่โครงการ จะส่งเสริมให้มีการแลกเปลี่ยนหรือใช้ประโยชน์จากวัสดุเหลือใช้ หรือมีการแลกเปลี่ยนระหว่างโรงงานกับภาคส่วนอื่น ๆ ที่เกี่ยวข้อง ภายใต้การบริหารจัดการของโครงการ 	- โรงงานต่างๆ ในพื้นที่โครงการ	- โครงการส่งเสริมให้โรงงานในพื้นที่โครงการมีการแลกเปลี่ยนหรือใช้ประโยชน์จากวัสดุเหลือใช้ หรือมีการแลกเปลี่ยนระหว่างโรงงานในพื้นที่โครงการ	-	-



ตารางที่ 2.2-3 (ต่อ) ผลการปฏิบัติตามมาตรการป้องกัน และแก้ไขผลกระทบสิ่งแวดล้อม (ระยะดำเนินการ) รายงานการเปลี่ยนแปลงรายละเอียดโครงการ
ในรายงานการประเมินผลกระทบสิ่งแวดล้อม โครงการนิคมอุตสาหกรรมนครหลวง (ครั้งที่ 3) ระหว่างเดือนมกราคม-มิถุนายน 2566

มาตรการป้องกันและแก้ไขผลกระทบสิ่งแวดล้อม	สถานที่ดำเนินการ	ผลการปฏิบัติตามมาตรการ	ปัญหา อุปสรรค ที่ไม่สามารถปฏิบัติ ตามมาตรการและ แนวทางแก้ไข	หลักฐานและ เอกสารอ้างอิง
<p>2) การจัดการวัสดุเหลือใช้ (ต่อ)</p> <ul style="list-style-type: none"> - โครงการต้องแสดงเอกสารที่แสดงถึงระบบบริหารจัดการวัสดุเหลือใช้จากโรงงานในนิคมอุตสาหกรรมที่ถูกต้อง ชัดเจน ดังนี้ <ul style="list-style-type: none"> • ฐานข้อมูลวัสดุเหลือใช้และแผนผังการไหลของวัสดุเหลือใช้จากโรงงานอุตสาหกรรม • ฐานข้อมูลการนำวัสดุไม่ใช้แล้วของโรงงานอุตสาหกรรมไปใช้เป็นวัตถุดิบหรือวัตถุดิบทางอ้อมในโรงงานหรือภาคส่วนอื่นๆ • รวบรวมผลการดำเนินงานด้านการนำวัสดุเหลือใช้กลับมาใช้ใหม่ หรือมีการแลกเปลี่ยนระหว่างโรงงานกับภาคส่วนอื่นๆ 	<p>- ภายใน พื้นที่โครงการ</p>	<p>- โครงการจัดทำฐานข้อมูลเกี่ยวกับวัสดุเหลือใช้ของโรงงานที่ตั้งในพื้นที่โครงการ และส่งเสริมให้โรงงานในพื้นที่โครงการมีการแลกเปลี่ยนหรือใช้ประโยชน์จากวัสดุเหลือใช้หรือมีการแลกเปลี่ยนระหว่างโรงงานในพื้นที่โครงการ</p>	-	-

ตารางที่ 2.2-3 (ต่อ) ผลการปฏิบัติตามมาตรการป้องกัน และแก้ไขผลกระทบสิ่งแวดล้อม (ระยะดำเนินการ) รายงานการเปลี่ยนแปลงรายละเอียดโครงการ
ในรายงานการประเมินผลกระทบสิ่งแวดล้อม โครงการนิคมอุตสาหกรรมนครหลวง (ครั้งที่ 3) ระหว่างเดือนมกราคม-มิถุนายน 2566

มาตรการป้องกันและแก้ไขผลกระทบสิ่งแวดล้อม	สถานที่ดำเนินการ	ผลการปฏิบัติตามมาตรการ	ปัญหา อุปสรรค ที่ไม่สามารถปฏิบัติ ตามมาตรการและ แนวทางแก้ไข	หลักฐานและ เอกสารอ้างอิง
การจัดการกากของเสียกรณีเกิดอุทกภัยภายในโครงการ - กำหนดให้โรงงานจัดทำแผนปฏิบัติงานสำหรับการจัดการ สารเคมีและกากของเสียกรณีเกิด พร้อมเข้าตรวจสอบการ ดำเนินการของโรงงานตามแผนฯ อย่างน้อยปีละ 1 ครั้ง ก่อนฤดูฝน เพื่อเป็นการเตรียมความพร้อมเหตุฉุกเฉิน - กรณีเกิดเหตุ น้ำท่วมในพื้นที่โครงการ กำหนดให้มีการกำจัด ของเสียที่เกิดขึ้นภายหลังน้ำท่วมให้ถูกต้องตามแต่ละประเภท ของเสียตามหลักวิชาการ/กฎหมายกำหนด	- โรงงานต่างๆ ใน พื้นที่โครงการ - ภายใน พื้นที่ โครงการ	- ในช่วงเดือนมกราคม-มิถุนายน 2566 นิคมฯ ได้จัดให้มี เจ้าหน้าที่ของทางนิคมฯ เป็นผู้ตรวจสอบการจัดเก็บ สารเคมีและของเสียรายโรงงานที่อยู่ในนิคมฯ - โครงการมอบหมายให้แต่ละโรงงานรับผิดชอบในการ จัดการของเสียที่เกิดขึ้นภายหลังเหตุการณ์น้ำท่วมให้ ถูกต้องตามหลักวิชาการ/กฎหมายกำหนด	-	-
4) กากตะกอนจากระบบผลิตน้ำประปาและระบบบำบัดน้ำเสียส่วนกลาง - กำหนดให้มีการตรวจวิเคราะห์หาปริมาณโลหะหนักในกาก ตะกอนจากระบบผลิตน้ำประปาและระบบบำบัดน้ำเสีย ก่อน นำไปกำจัดตามหลักวิชาการ	- ระบบผลิต น้ำประปาและ ระบบบำบัดน้ำ เสียส่วนกลาง	- ปัจจุบันระหว่างเดือนมกราคม-มิถุนายน 2566 โครงการ ยังไม่มีการนำกากตะกอนจากระบบผลิตน้ำประปาและ ระบบบำบัดน้ำเสียไปกำจัด เนื่องจากยังมีปริมาณน้อย	-	-

ตารางที่ 2.2-3 (ต่อ) ผลการปฏิบัติตามมาตรการป้องกัน และแก้ไขผลกระทบสิ่งแวดล้อม (ระยะดำเนินการ) รายงานการเปลี่ยนแปลงรายละเอียดโครงการ
ในรายงานการประเมินผลกระทบสิ่งแวดล้อม โครงการนิคมอุตสาหกรรมนครหลวง (ครั้งที่ 3) ระหว่างเดือนมกราคม-มิถุนายน 2566

มาตรการป้องกันและแก้ไขผลกระทบสิ่งแวดล้อม	สถานที่ดำเนินการ	ผลการปฏิบัติตามมาตรการ	ปัญหา อุปสรรค ที่ไม่สามารถปฏิบัติ ตามมาตรการและ แนวทางแก้ไข	หลักฐานและ เอกสารอ้างอิง
4. คุณค่าต่อคุณภาพชีวิต 4.1 สภาพเศรษฐกิจ-สังคม และการมีส่วนร่วมของประชาชน <ul style="list-style-type: none"> - นำเสนอผลการตรวจวัดคุณภาพสิ่งแวดล้อมต่อชุมชนที่มีการแปลผลทำให้ชาวบ้านสามารถเข้าใจได้ง่ายตามป้ายประกาศประจำชุมชนหรือในบริเวณจุดศูนย์รวมของชุมชน โดยประสานงานกับผู้นำชุมชนหรือหน่วยงานปกครองส่วนท้องถิ่นเป็นประจำทุก 6 เดือน - กำหนดให้โครงการดำเนินการประชาสัมพันธ์เกี่ยวกับระบบการจัดการสิ่งแวดล้อม เช่น ระบบบำบัดน้ำเสีย ระบบการจัดการมูลฝอย และการควบคุมการระบายมลพิษทางอากาศ เป็นต้น ไปสู่ชุมชนโดยรอบพื้นที่โครงการในรัศมี 5 กิโลเมตร ผ่านผู้นำชุมชน หรือสื่อประชาสัมพันธ์อื่นๆ ที่สามารถสื่อสารได้อย่างรวดเร็ว และเข้าถึงชุมชนตามความเหมาะสม โดยอาจประชาสัมพันธ์ในรูปของแผ่นพับ การประชุมในคณะกรรมการติดตามตรวจสอบผลกระทบสิ่งแวดล้อม (EIA Monitoring Committee) 	<ul style="list-style-type: none"> - ชุมชนโดยรอบพื้นที่โครงการ - ชุมชนโดยรอบพื้นที่โครงการ 	<ul style="list-style-type: none"> - โครงการมีการประชาสัมพันธ์ข้อมูลด้านการจัดการสิ่งแวดล้อมของโครงการให้ชุมชนและหน่วยงานราชการรับทราบ ในการประชุมคณะกรรมการติดตามตรวจสอบผลกระทบสิ่งแวดล้อม (EIA Monitoring Committee) โดยในปี 2566 มีแผนจัดประชุมในเดือนกันยายน 2566 - โครงการมีการประชาสัมพันธ์ข้อมูลด้านการจัดการสิ่งแวดล้อมของโครงการให้ชุมชนและหน่วยงานราชการรับทราบ ในการประชุมคณะกรรมการติดตามตรวจสอบผลกระทบสิ่งแวดล้อม (EIA Monitoring Committee) โดยในปี 2566 มีแผนจัดประชุมในเดือนกันยายน 2566 	-	<ul style="list-style-type: none"> - ภาคผนวก 3ข - ภาคผนวก 3ข

ตารางที่ 2.2-3 (ต่อ) ผลการปฏิบัติตามมาตรการป้องกัน และแก้ไขผลกระทบสิ่งแวดล้อม (ระยะดำเนินการ) รายงานการเปลี่ยนแปลงรายละเอียดโครงการ
ในรายงานการประเมินผลกระทบสิ่งแวดล้อม โครงการนิคมอุตสาหกรรมนครหลวง (ครั้งที่ 3) ระหว่างเดือนมกราคม-มิถุนายน 2566

มาตรการป้องกันและแก้ไขผลกระทบสิ่งแวดล้อม	สถานที่ดำเนินการ	ผลการปฏิบัติตามมาตรการ	ปัญหา อุปสรรค ที่ไม่สามารถปฏิบัติ ตามมาตรการและ แนวทางแก้ไข	หลักฐานและ เอกสารอ้างอิง
<p>4.1 สภาพเศรษฐกิจ-สังคม และการมีส่วนร่วมของประชาชน</p> <p>- จัดทำแผนงานกิจกรรมมวลชนสัมพันธ์และความรับผิดชอบต่อสังคม (CSR) ของโครงการในอนาคตทั้งระยะสั้น ระยะยาว และระยะต่อเนื่อง รวมถึงจัดให้มีโครงการช่วยเหลือสังคม โดยเฉพาะชุมชน วัด และสถาบันการศึกษาที่ตั้งอยู่ใกล้เคียง โดยรอบโครงการรวมทั้งสนับสนุนหรือกิจกรรมเกี่ยวกับการส่งเสริมสุขภาพ เป็นต้น ดังนี้</p> <p>1) กิจกรรมทางด้านการประชาสัมพันธ์ โดย</p> <p>1.1) การเสริมสร้างความรู้ความเข้าใจเกี่ยวกับโครงการ ดังนี้</p> <ul style="list-style-type: none"> • จัดให้มีการเข้าเยี่ยมชมโครงการแก่หน่วยงาน ผู้นำชุมชน หรือตัวแทนภาคประชาชนที่สนใจ เยาชวน เพื่อเปิดโอกาสให้ได้ชี้แจงและแลกเปลี่ยนความคิดเห็นของชุมชนต่อโครงการ • นำเสนอข้อมูลเกี่ยวกับสถานการณ์การดำเนินโครงการ และแจ้งผลให้ชุมชนเข้าใจ ซึ่งประสานงานช่องทางสื่อสารกับผู้นำชุมชนหรือหน่วยงานปกครองส่วนท้องถิ่น 	<p>- ชุมชนโดยรอบพื้นที่โครงการ</p>	<p>- โครงการจัดทำแผนงานกิจกรรมมวลชนสัมพันธ์และความรับผิดชอบต่อสังคม (CSR) ของโครงการ รวมถึงประชาสัมพันธ์เสริมสร้างความรู้ความเข้าใจเกี่ยวกับโครงการ และสนับสนุนกิจกรรมเพื่อสาธารณประโยชน์ แก่ชุมชนโดยรอบพื้นที่โครงการ ได้แก่ มอบของขวัญวันเด็ก ขนม และจักรยาน ให้แก่โรงเรียนโดยรอบนิคมฯ มอบสิ่งของเครื่องใช้ให้แก่ศูนย์พัฒนาเด็กเล็ก และรพ.รต.ใกล้เคียง สนับสนุนงบประมาณในการทอดผ้าป่าสามัคคี เป็นต้น</p>	-	- ภาคผนวก 4ข



ตารางที่ 2.2-3 (ต่อ) ผลการปฏิบัติตามมาตรการป้องกัน และแก้ไขผลกระทบสิ่งแวดล้อม (ระยะดำเนินการ) รายงานการเปลี่ยนแปลงรายละเอียดโครงการ
ในรายงานการประเมินผลกระทบสิ่งแวดล้อม โครงการนิคมอุตสาหกรรมนครหลวง (ครั้งที่ 3) ระหว่างเดือนมกราคม-มิถุนายน 2566

มาตรการป้องกันและแก้ไขผลกระทบสิ่งแวดล้อม	สถานที่ดำเนินการ	ผลการปฏิบัติตามมาตรการ	ปัญหา อุปสรรค ที่ไม่สามารถปฏิบัติ ตามมาตรการและ แนวทางแก้ไข	หลักฐานและ เอกสารอ้างอิง
<p>1.2) การเปิดเผยข้อมูลการดำเนินงานที่อาจส่งผลกระทบต่อชุมชนใกล้เคียงโดยรอบโครงการ ดังนี้</p> <ul style="list-style-type: none"> ชี้แจงความก้าวหน้าของโครงการโดยตรงต่อผู้นำชุมชนหรือหน่วยงานปกครองส่วนท้องถิ่น เพื่อเป็นสื่อกลางในการสื่อสาร แจ้งให้ชุมชนโดยรอบโครงการรับทราบหากมีผลกระทบเกิดขึ้นจากการดำเนินโครงการ กำหนดให้เจ้าหน้าที่มวลชนสัมพันธ์เข้าพบปะเยี่ยมเยียนชุมชน เพื่อแจ้งข้อมูลข่าวสารเกี่ยวกับการดำเนินการที่อาจส่งผลกระทบหรือทำให้ชุมชนเกิดความกังวลใจ พร้อมทั้งรับฟังข้อเสนอแนะจากชุมชน จัดให้เจ้าหน้าที่ของโครงการเข้าร่วมประชุมกับชุมชนในการประชุมของหมู่บ้านหรือการประชุมผู้ใหญ่บ้าน หน่วยงานปกครองส่วนท้องถิ่น เพื่อแจ้งข่าวสารของโครงการและรับฟังข้อเสนอแนะจากชุมชน เพื่อนำมาใช้ปรับปรุงแผนการดำเนินงานให้เหมาะสม 	- ชุมชนโดยรอบพื้นที่โครงการ	- โครงการจัดทำแผนงานกิจกรรมมวลชนสัมพันธ์และความรับผิดชอบต่อสังคม (CSR) ของโครงการ รวมถึงประชาสัมพันธ์เสริมสร้างความรู้ความเข้าใจเกี่ยวกับโครงการ และสนับสนุนกิจกรรมเพื่อสาธารณประโยชน์แก่ชุมชนโดยรอบพื้นที่โครงการ ได้แก่ มอบของขวัญวันเด็ก ขนม และจักรยาน ให้แก่โรงเรียนโดยรอบนิคมฯ มอบสิ่งของเครื่องใช้ให้แก่ศูนย์พัฒนาเด็กเล็ก และรพ.รต.ใกล้เคียง สนับสนุนงบประมาณในการทอดผ้าป่าสามัคคี เป็นต้น	-	- ภาคผนวก 4ข

ตารางที่ 2.2-3 (ต่อ) ผลการปฏิบัติตามมาตรการป้องกัน และแก้ไขผลกระทบสิ่งแวดล้อม (ระยะดำเนินการ) รายงานการเปลี่ยนแปลงรายละเอียดโครงการ
ในรายงานการประเมินผลกระทบสิ่งแวดล้อม โครงการนิคมอุตสาหกรรมนครหลวง (ครั้งที่ 3) ระหว่างเดือนมกราคม-มิถุนายน 2566

มาตรการป้องกันและแก้ไขผลกระทบสิ่งแวดล้อม	สถานที่ดำเนินการ	ผลการปฏิบัติตามมาตรการ	ปัญหา อุปสรรค ที่ไม่สามารถปฏิบัติ ตามมาตรการและ แนวทางแก้ไข	หลักฐานและ เอกสารอ้างอิง
<p>2) กิจกรรมทางด้านความรับผิดชอบต่อสังคม (CSR) โดย</p> <p>2.1) สนับสนุนกิจกรรม เพื่อสาธารณประโยชน์แก่ชุมชนรอบโครงการ ดังนี้</p> <ul style="list-style-type: none"> ส่งเสริมการศึกษา กีฬา กิจกรรมด้านสังคม และ ประเพณีวัฒนธรรมของชุมชนตามความเหมาะสม ส่งเสริมหรือสนับสนุนการจัดการอบรมวิชาชีพ วิสาหกิจชุมชน และส่งเสริมผลิตภัณฑ์ท้องถิ่น ส่งเสริมหรือสนับสนุนการพัฒนาศักยภาพการทำงาน ของแรงงานท้องถิ่น เช่น จัดอบรมเพิ่มพูนความรู้และ ทักษะ การศึกษาดูงานทางด้านนวัตกรรมต่างๆ เป็นต้น จัดให้มีการอนุรักษ์และฟื้นฟูทรัพยากรธรรมชาติและ สิ่งแวดล้อมในพื้นที่ เช่น กิจกรรมปลูกต้นไม้ การเพิ่ม พื้นที่สีเขียวให้กับชุมชน การขุดลอกคลองสาธารณะ ในพื้นที่ร่วมกับชุมชนและหน่วยงานท้องถิ่น เป็นต้น จัดให้มีการปรับปรุงภูมิทัศน์บริเวณถนนทางหลวง ชนบท อย 3013 		<p>- โครงการจัดทำแผนงานกิจกรรมมวลชนสัมพันธ์และ ความรับผิดชอบต่อสังคม (CSR) ของโครงการ รวมถึง ประชาสัมพันธ์เสริมสร้างความรู้ความเข้าใจเกี่ยวกับ โครงการ และสนับสนุนกิจกรรมเพื่อสาธารณประโยชน์ แก่ชุมชนโดยรอบพื้นที่โครงการ ได้แก่ มอบของขวัญวัน เด็ก ขนม และจักรยาน ให้แก่โรงเรียนโดยรอบนิคมฯ มอบสิ่งของเครื่องใช้ให้แก่ศูนย์พัฒนาเด็กเล็ก และ รพ.รต.ใกล้เคียง สนับสนุนงบประมาณในการทอดผ้าป่า สามัคคี เป็นต้น</p>	-	- ภาคผนวก 4ข

ตารางที่ 2.2-3 (ต่อ) ผลการปฏิบัติตามมาตรการป้องกัน และแก้ไขผลกระทบสิ่งแวดล้อม (ระยะดำเนินการ) รายงานการเปลี่ยนแปลงรายละเอียดโครงการ
ในรายงานการประเมินผลกระทบสิ่งแวดล้อม โครงการนิคมอุตสาหกรรมนครหลวง (ครั้งที่ 3) ระหว่างเดือนมกราคม-มิถุนายน 2566

มาตรการป้องกันและแก้ไขผลกระทบสิ่งแวดล้อม	สถานที่ดำเนินการ	ผลการปฏิบัติตามมาตรการ	ปัญหา อุปสรรค ที่ไม่สามารถปฏิบัติ ตามมาตรการและ แนวทางแก้ไข	หลักฐานและ เอกสารอ้างอิง
<p>2) กิจกรรมทางด้านความรับผิดชอบต่อสังคม (CSR)</p> <ul style="list-style-type: none"> - ทำการประเมินผลการดำเนินงานชุมชนสัมพันธ์ประจำปี เพื่อสะท้อนการยอมรับของชุมชนต่อโครงการ และประเมินผลการทำงาน โดยนำผลการสำรวจความคิดเห็นของประชาชน ผู้นำชุมชน และหน่วยงานราชการที่เกี่ยวข้อง ซึ่งดำเนินการสำรวจเป็นประจำทุกปีในมาตรการติดตามตรวจสอบผลกระทบสิ่งแวดล้อมของโครงการ โดยพิจารณาผลการดำเนินงานของโครงการให้มีความเหมาะสม - ประสานงานกับแรงงานจังหวัดและเจ้าของโรงงานในการว่าจ้างแรงงานท้องถิ่นตามความเหมาะสมและความสามารถ เพื่อให้ประชาชนในท้องถิ่นมีงานทำและมีรายได้ที่แน่นอน - จัดตั้งศูนย์รับเรื่องร้องเรียนจากชุมชนที่สำนักงานนิคมอุตสาหกรรม พร้อมมีป้ายและหมายเลขโทรศัพท์ติดไว้ให้สามารถมองเห็นได้อย่างชัดเจน เพื่อรับข้อร้องเรียนจากชุมชน และประสานงานแก้ไขตามสถานการณ์ต่อไป 	<ul style="list-style-type: none"> - ชุมชนรอบพื้นที่โครงการ - พื้นที่โครงการ/โรงงานต่างๆ ในพื้นที่โครงการ - ภายในพื้นที่โครงการ 	<ul style="list-style-type: none"> - โครงการดำเนินการสำรวจความคิดเห็นของประชาชน ผู้นำชุมชน และหน่วยงานราชการที่เกี่ยวข้องเป็นประจำทุกปี เพื่อสะท้อนการยอมรับของชุมชนต่อโครงการและประเมินผลการทำงานในแต่ละปี โดยจะนำผลสำรวจมาพิจารณาความเหมาะสม และปรับปรุงกิจกรรมชุมชนสัมพันธ์ให้ตรงกับความต้องการของชุมชน สำหรับในปี 2566 มีแผนสำรวจในช่วงปลายปี 2566 - โครงการขอความร่วมมือโรงงานในพื้นที่โครงการให้พิจารณารับแรงงานในท้องถิ่นตามความเหมาะสมและความสามารถเข้ามาทำงานก่อนเป็นลำดับแรก - โครงการมีการจัดให้มีศูนย์รับเรื่องร้องเรียนจากชุมชนบริเวณสำนักงานนิคมนครหลวง โดยชุมชนสามารถเข้ามาแจ้งเรื่องร้องเรียนได้ตลอดเวลา โดยในระหว่างเดือนมกราคม-มิถุนายน 2566 ไม่มีเรื่องร้องเรียนจากการดำเนินงานของโครงการ 	<ul style="list-style-type: none"> - - - 	<ul style="list-style-type: none"> - ภาคผนวก 9ข - - ภาคผนวก 1ข

ตารางที่ 2.2-3 (ต่อ) ผลการปฏิบัติตามมาตรการป้องกัน และแก้ไขผลกระทบสิ่งแวดล้อม (ระยะดำเนินการ) รายงานการเปลี่ยนแปลงรายละเอียดโครงการ
ในรายงานการประเมินผลกระทบสิ่งแวดล้อม โครงการนิคมอุตสาหกรรมนครหลวง (ครั้งที่ 3) ระหว่างเดือนมกราคม-มิถุนายน 2566

มาตรการป้องกันและแก้ไขผลกระทบสิ่งแวดล้อม	สถานที่ดำเนินการ	ผลการปฏิบัติตามมาตรการ	ปัญหา อุปสรรค ที่ไม่สามารถปฏิบัติ ตามมาตรการและ แนวทางแก้ไข	หลักฐานและ เอกสารอ้างอิง
2) กิจกรรมทางด้านความรับผิดชอบต่อสังคม (CSR) ต่อ - จัดให้มีแผนรับเรื่องร้องเรียนเพื่อทำการรับเรื่องร้องเรียนเกี่ยวกับผลกระทบด้านสิ่งแวดล้อมและเหตุรำคาญ รวมถึงการตรวจสอบข้อเท็จจริง หาสาเหตุและแนวทางในการแก้ไขปัญหาเบื้องต้นให้ชุมชนได้รับทราบ - ศูนย์รับเรื่องร้องเรียนจะต้องดำเนินการแก้ไขปัญหาเรื่องร้องทุกข์จากชุมชนและจะต้องรวบรวมข้อมูลการร้องทุกข์ พร้อมผลการดำเนินการแก้ไขปัญหาไว้ทุกครั้ง ตามขั้นตอนการรับและการตอบกลับข้อร้องเรียน - ธารรงค์/ขอความร่วมมือให้โรงงานต่างๆ ส่งเสริมพนักงานย้ายทะเบียนราษฎร์เข้ามาในจังหวัดพระนครศรีอยุธยา และขอความร่วมมือให้โรงงานต่างๆ จดทะเบียนบริษัทในจังหวัดพระนครศรีอยุธยา	- ก าย ใน พื้ น ที่ โครงการ - ก าย ใน พื้ น ที่ โครงการ - ก าย ใน พื้ น ที่ โครงการ	- โครงการจัดทำแผนรับเรื่องร้องเรียนเพื่อทำการรับเรื่องร้องเรียนเกี่ยวกับผลกระทบด้านสิ่งแวดล้อมและเหตุรำคาญ รวมถึงการตรวจสอบข้อเท็จจริง หาสาเหตุและแนวทางในการแก้ไขปัญหาเบื้องต้นให้ชุมชนได้รับทราบตามมาตรการกำหนด - โครงการมีการจัดให้มีศูนย์รับเรื่องร้องเรียนจากชุมชนบริเวณสำนักงานนิคมนครหลวง โดยชุมชนสามารถเข้ามาแจ้งเรื่องร้องเรียนได้ตลอดเวลา โดยในระหว่างเดือนมกราคม-มิถุนายน 2566 ไม่มีเรื่องร้องเรียนจากการดำเนินงานของโครงการ - โครงการขอความร่วมมือให้โรงงานในพื้นที่โครงการจดทะเบียนบริษัทในจังหวัดพระนครศรีอยุธยา และส่งเสริมพนักงานให้ย้ายทะเบียนราษฎร์เข้ามาในจังหวัดพระนครศรีอยุธยา	- - -	- ภาคผนวก 1ข - ภาคผนวก 1ข -

ตารางที่ 2.2-3 (ต่อ) ผลการปฏิบัติตามมาตรการป้องกัน และแก้ไขผลกระทบสิ่งแวดล้อม (ระยะดำเนินการ) รายงานการเปลี่ยนแปลงรายละเอียดโครงการ
ในรายงานการประเมินผลกระทบสิ่งแวดล้อม โครงการนิคมอุตสาหกรรมนครหลวง (ครั้งที่ 3) ระหว่างเดือนมกราคม-มิถุนายน 2566

มาตรการป้องกันและแก้ไขผลกระทบสิ่งแวดล้อม	สถานที่ดำเนินการ	ผลการปฏิบัติตามมาตรการ	ปัญหา อุปสรรค ที่ไม่สามารถปฏิบัติ ตามมาตรการและ แนวทางแก้ไข	หลักฐานและ เอกสารอ้างอิง
<p>2) กิจกรรมทางด้านความรับผิดชอบต่อสังคม (CSR) ต่อ</p> <ul style="list-style-type: none"> - กรณีเกิดอุทกภัย โครงการจะดำเนินการสนับสนุนการจัดตั้งศูนย์พักพิงผู้ประสบภัยในภวณน้ำท่วม โดยจะจัดเตรียมระบบสาธารณูปโภคเบื้องต้น เช่น อาหาร น้ำดื่ม ห้องน้ำ-ห้องส้วม เป็นต้น ให้กับประชาชนที่อาศัยโดยรอบพื้นที่โครงการ พร้อมทั้งประสานกับอำเภอนครหลวง ให้การสนับสนุนความช่วยเหลือเพิ่มเติมในด้านต่างๆ เช่น อาหาร ยารักษาโรค เจ้าหน้าที่ด้านสาธารณสุข และเจ้าหน้าที่ดูแลด้านความปลอดภัย เป็นต้น - ส่งเสริมให้โรงงานในพื้นที่ให้ความร่วมมือหน่วยงานภาครัฐในการตรวจสอบสารเสพติดของพนักงาน พร้อมทั้งรณรงค์ให้โรงงานต่าง ๆ เข้าร่วมโรงงานสีขาวหรือโครงการอื่น ๆ ที่หน่วยงานภาครัฐกำหนด 	<ul style="list-style-type: none"> - ภายใน พื้นที่โครงการ - โรงงานต่างๆ ในพื้นที่โครงการ 	<ul style="list-style-type: none"> - กรณีเกิดเหตุอุทกภัย โครงการสนับสนุนการจัดตั้งศูนย์พักพิงผู้ประสบภัยในภวณน้ำท่วม โดยจะจัดเตรียมระบบสาธารณูปโภคเบื้องต้น ให้กับประชาชนที่อาศัยโดยรอบพื้นที่โครงการ พร้อมทั้งประสานกับอำเภอนครหลวง ให้การสนับสนุนความช่วยเหลือเพิ่มเติมในด้านต่างๆ ตามมาตรการกำหนด - โครงการพร้อมให้ความร่วมมือกับหน่วยงานภาครัฐในการตรวจสอบสารเสพติดของพนักงาน พร้อมทั้งรณรงค์ให้โรงงานต่าง ๆ เข้าร่วมโรงงานสีขาวหรือโครงการอื่น ๆ ที่หน่วยงานภาครัฐกำหนด 	-	-



ตารางที่ 2.2-3 (ต่อ) ผลการปฏิบัติตามมาตรการป้องกัน และแก้ไขผลกระทบสิ่งแวดล้อม (ระยะดำเนินการ) รายงานการเปลี่ยนแปลงรายละเอียดโครงการ
ในรายงานการประเมินผลกระทบสิ่งแวดล้อม โครงการนิคมอุตสาหกรรมนครหลวง (ครั้งที่ 3) ระหว่างเดือนมกราคม-มิถุนายน 2566

มาตรการป้องกันและแก้ไขผลกระทบสิ่งแวดล้อม	สถานที่ดำเนินการ	ผลการปฏิบัติตามมาตรการ	ปัญหา อุปสรรค ที่ไม่สามารถปฏิบัติ ตามมาตรการและ แนวทางแก้ไข	หลักฐานและ เอกสารอ้างอิง
<p>2) กิจกรรมทางด้านความรับผิดชอบต่อสังคม (CSR) ต่อ</p> <ul style="list-style-type: none"> - โครงการต้องประสานงาน รวบรวมและจัดส่งข้อมูลแรงงาน ประชากรในพื้นที่โครงการ และให้ข้อมูลต่างๆ เช่น จำนวน พนักงานที่เข้ามาทำงานในโรงงาน เป็นต้น กับหน่วยงาน ท้องถิ่น และหน่วยงานราชการอื่นที่เกี่ยวข้อง เพื่อใช้เป็น ข้อมูลประกอบในการกำหนดแผนยุทธศาสตร์พัฒนา 3 ปี ของ หน่วยงานท้องถิ่นในพื้นที่ เพื่อรองรับการขยายตัวของพื้นที่ จากการพัฒนาของโครงการ - กรณีที่ประชาชนโดยรอบพื้นที่โครงการเกิดการบาดเจ็บหรือ เจ็บป่วยที่พิสูจน์ทราบว่าเป็นผลกระทบมาจากการดำเนินการ ของโครงการ โครงการจะต้องให้การดูแลและรับผิดชอบต่อ ความเหมาะสม 	<ul style="list-style-type: none"> - ภาย ใน พื้นที่ โครงการ - ชุมชนรอบพื้นที่ โครงการ 	<ul style="list-style-type: none"> - โครงการ กำหนดให้โรงงานภายในพื้นที่โครงการจัดส่ง ข้อมูลจำนวนพนักงานในโรงงานให้กับโครงการเก็บ รวบรวมข้อมูลไว้ เพื่อประสานงานจัดส่งให้หน่วยงาน ท้องถิ่น ได้แก่ เทศบาลเมืองมาบตาพุด และหน่วยงาน ราชการอื่นที่เกี่ยวข้อง เพื่อใช้เป็นข้อมูลประกอบในการ กำหนดแผนยุทธศาสตร์พัฒนา 3 ปี ของหน่วยงานท้องถิ่น ในพื้นที่ในกรณีต้องการใช้ข้อมูลของโครงการ - ในกรณีที่ประชาชนโดยรอบพื้นที่โครงการเกิดการบาดเจ็บ หรือเจ็บป่วยที่พิสูจน์ทราบว่าเป็นผลกระทบมาจากการ ดำเนินการของโครงการ โครงการจะให้ค่าชดเชย ดูแล และเยียวยารักษาตามมาตรการกำหนด โดยในระหว่าง เดือนมกราคม-มิถุนายน 2566 ยังไม่มีกรณีดังกล่าวเกิดขึ้น 	-	-

ตารางที่ 2.2-3 (ต่อ) ผลการปฏิบัติตามมาตรการป้องกัน และแก้ไขผลกระทบสิ่งแวดล้อม (ระยะดำเนินการ) รายงานการเปลี่ยนแปลงรายละเอียดโครงการ
ในรายงานการประเมินผลกระทบสิ่งแวดล้อม โครงการนิคมอุตสาหกรรมนครหลวง (ครั้งที่ 3) ระหว่างเดือนมกราคม-มิถุนายน 2566

มาตรการป้องกันและแก้ไขผลกระทบสิ่งแวดล้อม	สถานที่ดำเนินการ	ผลการปฏิบัติตามมาตรการ	ปัญหา อุปสรรค ที่ไม่สามารถปฏิบัติ ตามมาตรการและ แนวทางแก้ไข	หลักฐานและ เอกสารอ้างอิง
4.2 อาชีวอนามัยและความปลอดภัย - ให้นิคมฯ เป็นหน่วยงานกลางในการประสานงานระหว่าง โรงงานกับหน่วยงานด้านสาธารณสุข ในจังหวัด พระนครศรีอยุธยา เพื่อการตรวจรักษาและให้บริการ สาธารณสุขแก่ชุมชนท้องถิ่น กรณีที่พบว่าปัญหาอาจเกิดจาก โรงงานใดโรงงานหนึ่งในนิคมฯ - ส่งเสริมให้โรงงานจัดให้มีการอบรมให้ความรู้ด้านความ ปลอดภัยและสิ่งแวดล้อม รวมถึงข้อปฏิบัติเพื่อความปลอดภัย และสิ่งแวดล้อม สำหรับพนักงานตามลักษณะงานและผู้ที่เกี่ยวข้อง ทุกคน รวมทั้งแนวทางแก้ไข - กำหนดให้โรงงานต่างๆ ต้องจัดทำบันทึกสถิติการเกิดอุบัติเหตุ ภายในโรงงาน พร้อมรายงานให้โครงการทราบเป็นประจำ	- ภาย ใน พื้ น ที่ โครงการ - ภาย ใน พื้ น ที่ โครงการ - โรงงานต่างๆ ใน พื้นที่โครงการ	- โครงการรับผิดชอบเป็นหน่วยงานกลางในการประสานงาน ระหว่างโรงงานกับหน่วยงานด้านสาธารณสุขในจังหวัด พระนครศรีอยุธยา เพื่อการตรวจรักษาและให้บริการ สาธารณสุขแก่ชุมชนท้องถิ่น กรณีที่พบว่าปัญหาอาจเกิด จากโรงงานใดโรงงานหนึ่งในพื้นที่โครงการ - โครงการส่งเสริมให้โรงงานที่ตั้งในพื้นที่โครงการจัดให้มี การอบรมให้ความรู้ด้านความปลอดภัยและสิ่งแวดล้อม รวมถึงข้อปฏิบัติเพื่อความปลอดภัยและสิ่งแวดล้อม สำหรับพนักงานตามลักษณะงานและผู้ที่เกี่ยวข้องทุกคน - โครงการกำหนดให้โรงงานที่ตั้งอยู่ในพื้นที่โครงการจด บันทึกสถิติการเกิดอุบัติเหตุที่เกิดขึ้นจากการดำเนินงาน ของโรงงาน พร้อมรายงานให้โครงการทราบเป็นประจำ	- - -	- - -

ตารางที่ 2.2-3 (ต่อ) ผลการปฏิบัติตามมาตรการป้องกัน และแก้ไขผลกระทบสิ่งแวดล้อม (ระยะดำเนินการ) รายงานการเปลี่ยนแปลงรายละเอียดโครงการ
ในรายงานการประเมินผลกระทบสิ่งแวดล้อม โครงการนิคมอุตสาหกรรมนครหลวง (ครั้งที่ 3) ระหว่างเดือนมกราคม-มิถุนายน 2566

มาตรการป้องกันและแก้ไขผลกระทบสิ่งแวดล้อม	สถานที่ดำเนินการ	ผลการปฏิบัติตามมาตรการ	ปัญหา อุปสรรค ที่ไม่สามารถปฏิบัติ ตามมาตรการและ แนวทางแก้ไข	หลักฐานและ เอกสารอ้างอิง
4.2 อาชีวอนามัยและความปลอดภัย (ต่อ) - จัดให้มีมาตรการด้านความปลอดภัยและแผนฉุกเฉิน กรณีเกิดอุบัติเหตุหรือเพลิงไหม้ เพื่อใช้เป็นแนวทางปฏิบัติสำหรับโรงงานต่างๆ ในการประสานงานด้านความช่วยเหลือระหว่างโรงงานในโครงการและหน่วยงานภายนอกที่เกี่ยวข้อง โดยให้ดำเนินการตามระดับภาวะฉุกเฉินและสายบังคับบัญชาของระดับภาวะฉุกเฉินทั้ง 3 ระดับ ที่โครงการได้กำหนดไว้ - จัดทำแผนปฏิบัติการฉุกเฉินร่วมกับชุมชนโดยรอบพื้นที่โครงการ และหน่วยงานท้องถิ่นที่เกี่ยวข้อง พร้อมทั้งจัดทำมีการฝึกซ้อมร่วมกันตามแผนดังกล่าวอย่างน้อยปีละ 1 ครั้ง เพื่อเป็นการเตรียมความพร้อมกรณีเกิดเหตุฉุกเฉิน	- ภาย ใน พื้นที่โครงการ - ภายในพื้นที่โครงการ	- โครงการจัดให้มีแผนฉุกเฉินกรณีเกิดอุบัติเหตุหรือเพลิงไหม้ เพื่อใช้เป็นแนวทางปฏิบัติสำหรับโรงงานต่าง ๆ ในการประสานงานด้านความช่วยเหลือระหว่างโรงงานในโครงการและหน่วยงานภายนอกที่เกี่ยวข้อง ทั้ง 3 ระดับ - โครงการจัดให้มีแผนการดำเนินงานกรณีเกิดเหตุฉุกเฉิน และดำเนินการฝึกซ้อมแผนฉุกเฉินร่วมกับโรงงานในโครงการ และหน่วยงานท้องถิ่นล่าสุดเมื่อวันที่ 25 กรกฎาคม 2565 สำหรับปี 2566 โครงการมีแผนดำเนินการในช่วงปลายปี 2566 - โครงการจัดให้มีศูนย์อำนวยการภาวะฉุกเฉินในพื้นที่โครงการ เพื่อทำหน้าที่ในการประสานงานกับโรงงานต่าง ๆ ภายในนิคมอุตสาหกรรมในกรณีเกิดเหตุฉุกเฉิน	-	- ภาคผนวก 10ข - ภาคผนวก 11ข -
1) ความปลอดภัยทั่วไปและแผนปฏิบัติการฉุกเฉิน - จัดให้มีศูนย์อำนวยการภาวะฉุกเฉินในพื้นที่โครงการ เพื่อทำหน้าที่ในการประสานงานกับโรงงานต่างๆ ภายในนิคมอุตสาหกรรม	- ภายในพื้นที่โครงการ		-	-



ตารางที่ 2.2-3 (ต่อ) ผลการปฏิบัติตามมาตรการป้องกัน และแก้ไขผลกระทบสิ่งแวดล้อม (ระยะดำเนินการ) รายงานการเปลี่ยนแปลงรายละเอียดโครงการ
ในรายงานการประเมินผลกระทบสิ่งแวดล้อม โครงการนิคมอุตสาหกรรมนครหลวง (ครั้งที่ 3) ระหว่างเดือนมกราคม-มิถุนายน 2566

มาตรการป้องกันและแก้ไขผลกระทบสิ่งแวดล้อม	สถานที่ ดำเนินการ	ผลการปฏิบัติตามมาตรการ	ปัญหา อุปสรรค ที่ไม่สามารถปฏิบัติ ตามมาตรการและ แนวทางแก้ไข	หลักฐานและ เอกสารอ้างอิง
4.2 อาชีวอนามัยและความปลอดภัย (ต่อ) <ul style="list-style-type: none"> กำหนดให้ทุกโรงงานต้องมีข้อกำหนด กฎ ระเบียบเกี่ยวกับความปลอดภัยในการทำงาน กำหนดให้โรงงานต่าง ๆ ในโครงการจัดทำแผนงานด้านความปลอดภัย รวมทั้งการฝึกซ้อมและอบรมด้านความปลอดภัย ให้กับพนักงานของโรงงานนั้นอย่างน้อยปีละ 1 ครั้ง จัดให้มีเจ้าหน้าที่รักษาความปลอดภัยตลอด 24 ชั่วโมง โดยแบ่งออกเป็น 3 ผลัดๆ ละ 8 ชั่วโมง คือ ผลัดแรก 06.00 ถึง 14.00 น. ผลัดที่สอง 14.00 ถึง 22.00 น. และผลัดที่สาม 22.00 ถึง 06.00 น. โดยในแต่ละผลัดจะมีหัวหน้า 1 คน เพื่อคอยควบคุมและตรวจตราดูแลการทำงาน และจะมีวิทยุสื่อสารใช้ในการติดต่อส่งข่าวสารกันระหว่างจุดตรวจต่างๆ ภายในโครงการ การเปลี่ยนกะในการทำงานจะมีการมอบหมายงานและแจ้งความเป็นไปของงานที่ทำ โดยเจ้าหน้าที่รักษาความปลอดภัยเหล่านี้เป็นลูกจ้างของบริษัท จัดหาเจ้าหน้าที่รักษาความปลอดภัย นอกจากนี้ เจ้าหน้าที่รักษาความปลอดภัยจะได้รับการฝึกอบรมตามมาตรการรักษาความปลอดภัยของโครงการฯ และร่วมในการฝึกซ้อมป้องกันอัคคีภัย 	<ul style="list-style-type: none"> ภายในพื้นที่โครงการ ภายในพื้นที่โครงการ ภายในพื้นที่โครงการ 	<ul style="list-style-type: none"> โครงการกำหนดให้โรงงานในพื้นที่ต้องมีข้อกำหนด กฎ ระเบียบเกี่ยวกับความปลอดภัยในการทำงาน โครงการจัดให้มีแผนการดำเนินงานกรณีเกิดเหตุฉุกเฉิน และดำเนินการฝึกซ้อมแผนฉุกเฉินร่วมกับโรงงานในโครงการ และหน่วยงานท้องถิ่นล่าสุดเมื่อวันที่ 25 กรกฎาคม 2565 สำหรับปี 2566 โครงการมีแผนดำเนินการในช่วงปลายปี 2566 โครงการมีเจ้าหน้าที่รักษาความปลอดภัยตลอด 24 ชั่วโมง โดยแบ่งออกเป็น 3 ผลัดๆ ละ 8 ชั่วโมง คือ ผลัดแรก 06.00 ถึง 14.00 น. ผลัดที่สอง 14.00 ถึง 22.00 น. และผลัดที่สาม 22.00 ถึง 06.00 น. โดยในแต่ละผลัดจะมีหัวหน้า 1 คน เพื่อคอยควบคุมและตรวจตราดูแลการทำงาน และจะมีวิทยุสื่อสารใช้ในการติดต่อส่งข่าวสารกันระหว่างจุดตรวจต่างๆ ภายในโครงการ และมีการฝึกซ้อมแผนฉุกเฉินร่วมกับโครงการ 	<ul style="list-style-type: none"> - - - 	<ul style="list-style-type: none"> - - ภาคผนวก 11ข - รูปที่ 16 เจ้าหน้าที่อำนวยความสะดวก



ตารางที่ 2.2-3 (ต่อ) ผลการปฏิบัติตามมาตรการป้องกัน และแก้ไขผลกระทบสิ่งแวดล้อม (ระยะดำเนินการ) รายงานการเปลี่ยนแปลงรายละเอียดโครงการ
ในรายงานการประเมินผลกระทบสิ่งแวดล้อม โครงการนิคมอุตสาหกรรมนครหลวง (ครั้งที่ 3) ระหว่างเดือนมกราคม-มิถุนายน 2566

มาตรการป้องกันและแก้ไขผลกระทบสิ่งแวดล้อม	สถานที่ ดำเนินการ	ผลการปฏิบัติตามมาตรการ	ปัญหา อุปสรรค ที่ไม่สามารถปฏิบัติ ตามมาตรการและ แนวทางแก้ไข	หลักฐานและ เอกสารอ้างอิง
4.2 อาชีวอนามัยและความปลอดภัย (ต่อ) - กำหนดให้โรงงานอุตสาหกรรมต่างๆ ที่เข้ามาตั้งในโครงการ ดำเนินการในเรื่องต่อไปนี้ <ul style="list-style-type: none"> ● จัดให้มีอุปกรณ์ป้องกันอันตรายส่วนบุคคล เช่น หมวก นิรภัย รองเท้านิรภัย ถุงมือ เป็นต้น ตามความเหมาะสมแก่ คนงาน ● ฝึกอบรมพนักงานก่อนเข้าทำงาน เพื่อให้เข้าใจและ ตระหนักในการทำงานที่ปลอดภัยและหลังจากทำงานแล้ว เป็นระยะๆ ในหัวข้อที่เกี่ยวข้องกับความปลอดภัยในงานที่ ทำ ● จัดทำคู่มือความปลอดภัยสำหรับพนักงาน เพื่อให้เข้าใจถึง ระเบียบ กฎเกณฑ์ และมาตรการต่างๆ ด้านความ ปลอดภัย 	- ภายใน พื้นที่ โครงการ	- โครงการกำหนดให้โรงงานภายในพื้นที่โครงการดำเนินการ ตามข้อกำหนดด้านความปลอดภัยที่มาตรการกำหนด และม ีการเข้าตรวจติดตามการดำเนินงานด้านความปลอดภัยของ โรงงานต่างๆ เป็นประจำ	-	-



ตารางที่ 2.2-3 (ต่อ) ผลการปฏิบัติตามมาตรการป้องกัน และแก้ไขผลกระทบสิ่งแวดล้อม (ระยะดำเนินการ) รายงานการเปลี่ยนแปลงรายละเอียดโครงการ
ในรายงานการประเมินผลกระทบสิ่งแวดล้อม โครงการนิคมอุตสาหกรรมนครหลวง (ครั้งที่ 3) ระหว่างเดือนมกราคม-มิถุนายน 2566

มาตรการป้องกันและแก้ไขผลกระทบสิ่งแวดล้อม	สถานที่ดำเนินการ	ผลการปฏิบัติตามมาตรการ	ปัญหา อุปสรรค ที่ไม่สามารถปฏิบัติ ตามมาตรการและ แนวทางแก้ไข	หลักฐานและ เอกสารอ้างอิง
4.2 อาชีวอนามัยและความปลอดภัย (ต่อ) <ul style="list-style-type: none"> ร่วมมือกับโรงงานอุตสาหกรรมต่างๆ ในการอบรมให้พนักงานรู้จักและเข้าใจวิธีใช้เครื่องดับเพลิง การผจญเพลิง และการอพยพพนักงานในกรณีที่เกิดเหตุฉุกเฉิน กำหนดและจัดให้มีอุปกรณ์ดับเพลิงอย่างเพียงพอและเหมาะสม ซึ่งอุปกรณ์ดับเพลิงจะได้รับการตรวจสอบอย่างสม่ำเสมอตามตำแหน่งที่ติดตั้งเพื่อการป้องกันและระงับอัคคีภัย 		<ul style="list-style-type: none"> - โครงการกำหนดให้โรงงานภายในพื้นที่โครงการดำเนินการตามข้อกำหนดด้านความปลอดภัยที่มาตรการกำหนด และมีการเข้าตรวจติดตามการดำเนินงานด้านความปลอดภัยของโรงงานต่างๆ เป็นประจำ 	-	-
<ul style="list-style-type: none"> - โครงการจะต้องส่งเสริมและสนับสนุนรวมทั้งเผยแพร่และอบรมความรู้ความเข้าใจในการจัดทำ Safety Compliance Audit แก่โรงงานอย่างต่อเนื่อง และจะต้องจัดให้มีการประเมินผลเกี่ยวกับความปลอดภัยต่างๆ และจัดส่งข้อมูลเกี่ยวกับระบบบริการความปลอดภัยให้ สผ. ทราบ โดยมีรายละเอียดครอบคลุมในหัวข้อต่างๆ ดังต่อไปนี้ 	<ul style="list-style-type: none"> - ภายในพื้นที่โครงการ 	<ul style="list-style-type: none"> - โครงการสนับสนุน และเผยแพร่ข้อมูลอบรมความรู้ความเข้าใจในการจัดทำ Safety Compliance Audit แก่โรงงาน พร้อมทั้งจัดให้มีการประชุมเจ้าหน้าที่ด้านความปลอดภัยของโรงงานอุตสาหกรรมต่างๆ ในนิคมอุตสาหกรรม และจัดให้มีการฝึกอบรมด้านความปลอดภัยตามแผนงานที่กำหนดอย่างต่อเนื่อง 	-	-



ตารางที่ 2.2-3 (ต่อ) ผลการปฏิบัติตามมาตรการป้องกัน และแก้ไขผลกระทบสิ่งแวดล้อม (ระยะดำเนินการ) รายงานการเปลี่ยนแปลงรายละเอียดโครงการ
ในรายงานการประเมินผลกระทบสิ่งแวดล้อม โครงการนิคมอุตสาหกรรมนครหลวง (ครั้งที่ 3) ระหว่างเดือนมกราคม-มิถุนายน 2566

มาตรการป้องกันและแก้ไขผลกระทบสิ่งแวดล้อม	สถานที่ดำเนินการ	ผลการปฏิบัติตามมาตรการ	ปัญหา อุปสรรค ที่ไม่สามารถปฏิบัติ ตามมาตรการและ แนวทางแก้ไข	หลักฐานและ เอกสารอ้างอิง
4.2 อาชีวอนามัยและความปลอดภัย (ต่อ) <ul style="list-style-type: none"> • จัดให้มีการประชุมเจ้าหน้าที่ด้านความปลอดภัยของโรงงานอุตสาหกรรมต่างๆ ในนิคมอุตสาหกรรม อย่างน้อยปีละ 1 ครั้ง เพื่อปรับปรุงข้อมูลเกี่ยวกับอุปกรณ์ดับเพลิง แผนปฏิบัติการฉุกเฉิน และมาตรการด้านความปลอดภัย • ให้คณะกรรมการความปลอดภัยจัดตั้งศูนย์ข้อมูลด้านความปลอดภัยในการทำงาน โดยประสานงานและเก็บรวบรวมข้อมูลจากโรงงานต่างๆ • จัดให้มีการแลกเปลี่ยนความคิดเห็นเกี่ยวกับแผนการจัดการด้านความปลอดภัยภายในโรงงาน • จัดทำวารสารด้านความปลอดภัย เพื่อเผยแพร่ข้อมูลข่าวสารด้านวิชาการและรายงานสถานการณ์ หรือกิจกรรมด้านความปลอดภัยในโรงงาน 	- ภายใน พื้นที่ โครงการ	- โครงการสนับสนุน และเผยแพร่ข้อมูลอบรมความรู้ความเข้าใจในการจัดทำ Safety Compliance Audit แก่โรงงาน พร้อมทั้งจัดให้มีการประชุมเจ้าหน้าที่ด้านความปลอดภัยของโรงงานอุตสาหกรรมต่างๆ ในนิคมอุตสาหกรรม และจัดให้มีการฝึกอบรมด้านความปลอดภัยตามแผนงานที่กำหนดอย่างต่อเนื่อง	-	-

ตารางที่ 2.2-3 (ต่อ) ผลการปฏิบัติตามมาตรการป้องกัน และแก้ไขผลกระทบสิ่งแวดล้อม (ระยะดำเนินการ) รายงานการเปลี่ยนแปลงรายละเอียดโครงการ
ในรายงานการประเมินผลกระทบสิ่งแวดล้อม โครงการนิคมอุตสาหกรรมนครหลวง (ครั้งที่ 3) ระหว่างเดือนมกราคม-มิถุนายน 2566

มาตรการป้องกันและแก้ไขผลกระทบสิ่งแวดล้อม	สถานที่ดำเนินการ	ผลการปฏิบัติตามมาตรการ	ปัญหา อุปสรรค ที่ไม่สามารถปฏิบัติ ตามมาตรการและ แนวทางแก้ไข	หลักฐานและ เอกสารอ้างอิง
4.2 อาชีวอนามัยและความปลอดภัย (ต่อ) <ul style="list-style-type: none"> จัดให้มีการฝึกอบรมด้านความปลอดภัย โดยมีคณะกรรมการความปลอดภัยเป็นศูนย์กลางในการติดต่อหน่วยงานราชการให้เข้ามาฝึกอบรมด้านความปลอดภัยตามที่กฎหมายกำหนด เช่น การฝึกอบรมด้านการดับเพลิงและอบรมเจ้าหน้าที่ความปลอดภัยในระดับต่าง ๆ เป็นต้น จัดให้มีสัปดาห์แห่งความปลอดภัยในพื้นที่โครงการ ประสานงานกับโรงงานต่างๆ ในการจัดทำและฝึกซ้อมแผนฉุกเฉินของโครงการตามระดับภาวะฉุกเฉินและสายบังคับบัญชาของระดับภาวะฉุกเฉินที่โครงการกำหนดไว้ทั้ง 3 ระดับ 		<ul style="list-style-type: none"> โครงการสนับสนุน และเผยแพร่ข้อมูลอบรมความรู้ความเข้าใจในการจัดทำ Safety Compliance Audit แก่โรงงาน พร้อมทั้งจัดให้มีการประชุมเจ้าหน้าที่ด้านความปลอดภัยของโรงงานอุตสาหกรรมต่างๆ ในนิคมอุตสาหกรรม และจัดให้มีการฝึกอบรมด้านความปลอดภัยตามแผนงานที่กำหนดอย่างต่อเนื่อง 	-	-
<ul style="list-style-type: none"> กำหนดให้โรงงานต่างๆ ในโครงการตรวจสอบสภาพของอุปกรณ์/เครื่องจักรและระบบไฟฟ้าต่างๆ อย่างสม่ำเสมออย่างน้อยปีละ 1 ครั้ง 	<ul style="list-style-type: none"> ภายในพื้นที่โครงการ 	<ul style="list-style-type: none"> โครงการกำหนดให้โรงงานที่ตั้งอยู่ในพื้นที่โครงการตรวจสอบสภาพของอุปกรณ์/เครื่องจักรและระบบไฟฟ้าต่างๆ เป็นประจำทุกปี หรือตามแผนที่กำหนด 	-	-



ตารางที่ 2.2-3 (ต่อ) ผลการปฏิบัติตามมาตรการป้องกัน และแก้ไขผลกระทบสิ่งแวดล้อม (ระยะดำเนินการ) รายงานการเปลี่ยนแปลงรายละเอียดโครงการ
ในรายงานการประเมินผลกระทบสิ่งแวดล้อม โครงการนิคมอุตสาหกรรมนครหลวง (ครั้งที่ 3) ระหว่างเดือนมกราคม-มิถุนายน 2566

มาตรการป้องกันและแก้ไขผลกระทบสิ่งแวดล้อม	สถานที่ดำเนินการ	ผลการปฏิบัติตามมาตรการ	ปัญหา อุปสรรค ที่ไม่สามารถปฏิบัติ ตามมาตรการและ แนวทางแก้ไข	หลักฐานและ เอกสารอ้างอิง
4.2 อาชีวอนามัยและความปลอดภัย (ต่อ) - กรณีเกิดเหตุเพลิงไหม้ในพื้นที่โครงการ ให้มีการประชาสัมพันธ์ให้ชุมชนโดยรอบพื้นที่โครงการในรัศมี 5 กิโลเมตร ได้รับทราบข้อมูลข่าวสาร ได้แก่ โรงงานที่เป็นแหล่งกำเนิดอัคคีภัย และมีการรายงานสถานการณ์ร้ายชั่วโหม่ง ผ่านทางสื่อชุมชน และเครือข่ายชุมชน เช่น เสียงตามสาย วิทยุชุมชน ผู้นำชุมชน และคณะกรรมการติดตามตรวจสอบผลกระทบสิ่งแวดล้อม (EIA Monitoring Committee) เป็นต้น	- ชุมชนรอบพื้นที่โครงการ	- กรณีที่เกิดเพลิงไหม้ภายในพื้นที่โครงการ ทางโครงการจะดำเนินการประชาสัมพันธ์ให้ชุมชนโดยรอบพื้นที่โครงการในรัศมี 5 กิโลเมตร ได้รับทราบข้อมูลข่าวสารและมีการรายงานสถานการณ์ร้ายชั่วโหม่ง ผ่านทางสื่อชุมชน และเครือข่ายชุมชนตามที่มาตรการกำหนด	-	-
- โครงการต้องกำหนดให้โรงงานที่ตั้งอยู่ภายในนิคมอุตสาหกรรมแจ้งรายละเอียดของสารเคมีที่ใช้ในโรงงาน ตามแบบแจ้งรายละเอียดของสารเคมีอันตรายในสถานประกอบการ ตามประกาศกรมสวัสดิการและคุ้มครองแรงงาน เรื่อง แบบบัญชีรายชื่อสารเคมีและรายละเอียดข้อมูลความปลอดภัยของสารเคมีอันตราย พ.ศ. 2556 หรือกฎหมายอื่นที่เกี่ยวข้องฉบับล่าสุด	- ภายในพื้นที่โครงการ	- โครงการกำหนดให้โรงงานที่ตั้งอยู่ภายในพื้นที่โครงการต้องแจ้งรายละเอียดของสารเคมีอันตรายในสถานประกอบการตามที่กฎหมายกำหนด	-	-

ตารางที่ 2.2-3 (ต่อ) ผลการปฏิบัติตามมาตรการป้องกัน และแก้ไขผลกระทบสิ่งแวดล้อม (ระยะดำเนินการ) รายงานการเปลี่ยนแปลงรายละเอียดโครงการ
ในรายงานการประเมินผลกระทบสิ่งแวดล้อม โครงการนิคมอุตสาหกรรมนครหลวง (ครั้งที่ 3) ระหว่างเดือนมกราคม-มิถุนายน 2566

มาตรการป้องกันและแก้ไขผลกระทบสิ่งแวดล้อม	สถานที่ดำเนินการ	ผลการปฏิบัติตามมาตรการ	ปัญหา อุปสรรค ที่ไม่สามารถปฏิบัติ ตามมาตรการและ แนวทางแก้ไข	หลักฐานและ เอกสารอ้างอิง
4.2 อาชีวอนามัยและความปลอดภัย (ต่อ) 2) ความปลอดภัยของก๊าซ LPG - กำหนดให้ทุกโรงงานที่มีการเก็บกักก๊าซ LPG ต้องจัดทำ แผนปฏิบัติการฉุกเฉินกรณีเกิดการรั่วไหลหรือไฟไหม้ พร้อม ทั้งจัดส่งแผนดังกล่าวให้โครงการทราบ และจัดเก็บข้อมูล	- โรงงานที่มีการเก็บ กักก๊าซ LPG	- โครงการกำหนดให้โรงงานที่กักเก็บก๊าซ LPG ต้องจัดทำ แผนปฏิบัติการฉุกเฉินกรณีเกิดการรั่วไหลหรือไฟไหม้ พร้อมทั้งจัดส่งแผนดังกล่าวให้โครงการทราบเพื่อเก็บ รวบรวมข้อมูล	-	-
- กำหนดให้โรงงานที่มีการเก็บกักก๊าซ LPG จะต้อง จัดเตรียมความปลอดภัยทั่วไป ดังนี้ <ul style="list-style-type: none"> • ทำการติดตั้งเครื่องเตือนภัยจากการรั่วไหลของก๊าซ (Gas Leak Detector) • พื้นที่ดักเก็บก๊าซต้องแข็งแรง เรียบ ปูพื้นด้วยวัสดุที่ไม่ทำ ให้เกิดประกายไฟจากการเสียดสี • ติดป้าย “ห้ามสูบบุหรี่” ไว้ในบริเวณลานถังเก็บก๊าซ • ติดตั้งอุปกรณ์ดับเพลิงในบริเวณลานถังเก็บก๊าซ โดยต้อง เป็นไปตามมาตรฐาน NFPA 	- โรงงานที่มีการเก็บ กักก๊าซ LPG	- โครงการกำหนดให้โรงงานที่มีการกักเก็บก๊าซ LPG จะต้อง ปฏิบัติตามมาตรการด้านความปลอดภัยเกี่ยวกับการกัก เก็บก๊าซ LPG ให้เป็นไปตามมาตรการกำหนด	-	-



ตารางที่ 2.2-3 (ต่อ) ผลการปฏิบัติตามมาตรการป้องกัน และแก้ไขผลกระทบสิ่งแวดล้อม (ระยะดำเนินการ) รายงานการเปลี่ยนแปลงรายละเอียดโครงการ
ในรายงานการประเมินผลกระทบสิ่งแวดล้อม โครงการนิคมอุตสาหกรรมนครหลวง (ครั้งที่ 3) ระหว่างเดือนมกราคม-มิถุนายน 2566

มาตรการป้องกันและแก้ไขผลกระทบสิ่งแวดล้อม	สถานที่ดำเนินการ	ผลการปฏิบัติตามมาตรการ	ปัญหา อุปสรรค ที่ไม่สามารถปฏิบัติ ตามมาตรการและ แนวทางแก้ไข	หลักฐานและ เอกสารอ้างอิง
4.2 อาชีวอนามัยและความปลอดภัย (ต่อ) <ul style="list-style-type: none"> หมั่นตรวจสอบรอยรั่วของท่อก๊าซโดยเฉพาะบริเวณจุดเชื่อมต่อ ติดตั้งวาล์วนิรภัย (Safety Valve) ในบริเวณจุดสูบลำก๊าซ ไม่ควรตั้งถังก๊าซใกล้บ่อหรือรางระบายน้ำเปิด เพราะถ้ำก๊าซรั่วไหลอาจไปรวมกันอยู่ในบ่อหรือรางระบายน้ำ ซึ่งถ้ำหากมีประกายไฟเกิดขึ้นในบริเวณใกล้เคียงอาจเกิดการระเบิดได้ 		<ul style="list-style-type: none"> โครงการกำหนดให้โรงงานที่มีการกักเก็บก๊าซ LPG จะต้องปฏิบัติตามมาตรการด้านความปลอดภัยเกี่ยวกับการกักเก็บก๊าซ LPG ให้เป็นไปตามมาตรการกำหนด 	-	-
<ul style="list-style-type: none"> โรงงานต้องแจ้งถึงตำแหน่ง ขนาด และจำนวนของถังเก็บกักก๊าซ LPG รวมทั้งรายละเอียดของอุปกรณ์ดับเพลิงที่จัดเตรียมไว้ 	<ul style="list-style-type: none"> โรงงานที่มีการเก็บกักก๊าซ LPG 	<ul style="list-style-type: none"> กรณีที่โรงงานใดมีการกักเก็บก๊าซ LPG โครงการกำหนดให้ทางโรงงานต้องแจ้ง ตำแหน่งพื้นที่การจัดเก็บ รวมทั้งดำเนินการตรวจสอบอุปกรณ์ระงับอัคคีภัยที่จัดเตรียมไว้เป็นประจำตามแผนที่กำหนด 	-	-
<ul style="list-style-type: none"> โครงการจะต้องร่วมมือกับโรงงานที่มีการเก็บกักก๊าซ LPG ในการควบคุม ดูแลในขั้นตอนการขนส่งและขนถ่ายก๊าซของ บริษัทที่ทำการขนส่งให้ปฏิบัติตามมาตรการความปลอดภัย 	<ul style="list-style-type: none"> โรงงานที่มีการเก็บกักก๊าซ LPG 	<ul style="list-style-type: none"> โครงการกำหนดให้โรงงานที่มีการขนถ่ายก๊าซ LPG ต้องมีการควบคุม ดูแลขั้นตอนการขนส่งและขนถ่ายให้เป็นไปตามมาตรการความปลอดภัย 	-	-



ตารางที่ 2.2-3 (ต่อ) ผลการปฏิบัติตามมาตรการป้องกัน และแก้ไขผลกระทบสิ่งแวดล้อม (ระยะดำเนินการ) รายงานการเปลี่ยนแปลงรายละเอียดโครงการ
ในรายงานการประเมินผลกระทบสิ่งแวดล้อม โครงการนิคมอุตสาหกรรมนครหลวง (ครั้งที่ 3) ระหว่างเดือนมกราคม-มิถุนายน 2566

มาตรการป้องกันและแก้ไขผลกระทบสิ่งแวดล้อม	สถานที่ดำเนินการ	ผลการปฏิบัติตามมาตรการ	ปัญหา อุปสรรค ที่ไม่สามารถปฏิบัติ ตามมาตรการและ แนวทางแก้ไข	หลักฐานและ เอกสารอ้างอิง
4.2 อาชีวอนามัยและความปลอดภัย (ต่อ) - โครงการกำกับดูแลโรงงานที่ตั้งอยู่ภายในพื้นที่โครงการ ให้มีระบบการจัดการด้านความปลอดภัยของโรงงาน ให้เป็นไปตามกฎกระทรวง กำหนดมาตรฐานเกี่ยวกับระบบการจัดการด้านความปลอดภัย พ.ศ. 2565 หรือฉบับล่าสุดที่เกี่ยวข้อง	- โรงงานต่างๆ ในพื้นที่โครงการ	- โครงการกำกับดูแลโรงงานที่ตั้งอยู่ภายในพื้นที่โครงการ ให้มีระบบการจัดการด้านความปลอดภัยของโรงงาน เป็นไปตามกฎหมายด้านความปลอดภัย	-	-
- กำหนดให้โรงงานที่ตั้งอยู่ภายในพื้นที่โครงการที่มีความเสี่ยงจะต้องประเมินผลกระทบและจัดทำมาตรการการจัดการความปลอดภัยกระบวนการผลิต (Process Safety Management : PSM) ในการป้องกันการเกิดอุบัติเหตุภายในโรงงาน ให้เป็นไปตามข้อบังคับคณะกรรมการการนิคมอุตสาหกรรมแห่งประเทศไทย ว่าด้วยหลักเกณฑ์ วิธีการและเงื่อนไขในการประกอบกิจการในนิคมอุตสาหกรรม (ฉบับที่ 4) พ.ศ. 2559 หรือฉบับล่าสุดที่เกี่ยวข้อง	- โรงงานต่างๆ ในพื้นที่โครงการ	- โครงการกำหนดให้โรงงานที่ตั้งอยู่ภายในพื้นที่โครงการที่มีความเสี่ยงจะต้องประเมินผลกระทบและจัดทำมาตรการการจัดการความปลอดภัยกระบวนการผลิตในการป้องกันการเกิดอุบัติเหตุภายในโรงงาน ให้เป็นไปตามข้อบังคับคณะกรรมการการนิคมอุตสาหกรรมแห่งประเทศไทย	-	-

ตารางที่ 2.2-3 (ต่อ) ผลการปฏิบัติตามมาตรการป้องกัน และแก้ไขผลกระทบสิ่งแวดล้อม (ระยะดำเนินการ) รายงานการเปลี่ยนแปลงรายละเอียดโครงการ
ในรายงานการประเมินผลกระทบสิ่งแวดล้อม โครงการนิคมอุตสาหกรรมนครหลวง (ครั้งที่ 3) ระหว่างเดือนมกราคม-มิถุนายน 2566

มาตรการป้องกันและแก้ไขผลกระทบสิ่งแวดล้อม	สถานที่ดำเนินการ	ผลการปฏิบัติตามมาตรการ	ปัญหา อุปสรรค ที่ไม่สามารถปฏิบัติ ตามมาตรการและ แนวทางแก้ไข	หลักฐานและ เอกสารอ้างอิง
4.3 สาธารณสุขและสุขภาพ <ul style="list-style-type: none"> - จัดให้มีระบบสุขาภิบาลและอนามัยสิ่งแวดล้อมที่ดี เช่น น้ำสะอาดสำหรับการอุปโภค-บริโภค ระบบบำบัดน้ำเสีย ระบบระบายน้ำ และการจัดการมูลฝอย - พนักงานที่ทำงานในโครงการ และโรงงานแต่ละแห่งจะต้องได้รับการตรวจสอบสุขภาพก่อนเข้าทำงาน และตรวจสอบสุขภาพเป็นประจำทุกปีให้สอดคล้องตามกฎหมายกระทรวง กำหนดมาตรฐานการตรวจสอบสุขภาพลูกจ้าง ซึ่งทำงานเกี่ยวกับปัจจัยเสี่ยง พ.ศ. 2563 - ส่งเสริมให้โรงงานอุตสาหกรรมต้องจัดให้มีสวัสดิการด้านการรักษาพยาบาลตามกฎหมายกระทรวง ว่าด้วยการจัดสวัสดิการในสถานประกอบการ พ.ศ. 2548 หรือมาตรฐานอื่นที่เกี่ยวข้องฉบับล่าสุด 	<ul style="list-style-type: none"> - ภายในพื้นที่โครงการ - ภายในพื้นที่โครงการ - ภายในพื้นที่โครงการ 	<ul style="list-style-type: none"> - โครงการจัดให้มีระบบสุขาภิบาลและอนามัยสิ่งแวดล้อมที่ดี พร้อมทั้งจัดให้มีเจ้าหน้าที่ที่มีความชำนาญเป็นผู้ตรวจสอบดูแล - โครงการกำหนดให้โรงงานที่ตั้งภายในพื้นที่โครงการมีการตรวจสอบสุขภาพพนักงานก่อนเข้าทำงาน และตรวจสอบสุขภาพพนักงานประจำปีเพื่อให้สอดคล้องตามกฎหมายกำหนด - โครงการส่งเสริมให้โรงงานในพื้นที่โครงการจัดให้มีสวัสดิการด้านการรักษาพยาบาลให้กับพนักงานที่ปฏิบัติงานโรงงานตามกฎหมายกำหนด 	- - -	- - -



ตารางที่ 2.2-3 (ต่อ) ผลการปฏิบัติตามมาตรการป้องกัน และแก้ไขผลกระทบสิ่งแวดล้อม (ระยะดำเนินการ) รายงานการเปลี่ยนแปลงรายละเอียดโครงการ
ในรายงานการประเมินผลกระทบสิ่งแวดล้อม โครงการนิคมอุตสาหกรรมนครหลวง (ครั้งที่ 3) ระหว่างเดือนมกราคม-มิถุนายน 2566

มาตรการป้องกันและแก้ไขผลกระทบสิ่งแวดล้อม	สถานที่ดำเนินการ	ผลการปฏิบัติตามมาตรการ	ปัญหา อุปสรรค ที่ไม่สามารถปฏิบัติตามมาตรการและ แนวทางแก้ไข	หลักฐานและ เอกสารอ้างอิง
4.3 สาธารณสุขและสุขภาพ (ต่อ) <ul style="list-style-type: none"> - โครงการต้องประสานงานและจัดเตรียมความพร้อมในการส่งต่อผู้ป่วยจากพื้นที่โครงการไปยังโรงพยาบาลของภาครัฐหรือเอกชนที่อยู่ใกล้เคียง โดยจัดให้โรงงานมีการบันทึกข้อตกลงเกี่ยวกับความร่วมมือด้านการให้บริการร่วมกัน ทั้งนี้ การให้บริการของโครงการจะต้องไม่กระทบกับการให้บริการสาธารณสุขแก่ประชาชนในพื้นที่ให้บริการ - จัดให้มีศูนย์ประสานงานในการนำผู้ป่วยส่งโรงพยาบาลได้ทันทีกรณีฉุกเฉินหรือเกิดอุบัติเหตุ - สนับสนุนงบประมาณหรืออุปกรณ์ทางการแพทย์สำหรับโครงการหน่วยตรวจสุขภาพเคลื่อนที่ให้แก่หน่วยงานสาธารณสุขในพื้นที่ เพื่อสนับสนุนด้านการเฝ้าระวังสุขภาพประชาชนที่อยู่โดยรอบพื้นที่โครงการ โดยเน้นโรคหรือที่มีอาการเจ็บป่วยที่เกี่ยวข้องกับกิจกรรมของโครงการในชุมชนโดยรอบพื้นที่โครงการ 	<ul style="list-style-type: none"> - โรงพยาบาลของภาครัฐหรือเอกชนที่อยู่ใกล้เคียง - ภายในพื้นที่โครงการ - หน่วยงานสาธารณสุขในพื้นที่ 	<ul style="list-style-type: none"> - โครงการประสานงานกับทางหน่วยงานสาธารณสุขที่อยู่ใกล้เคียง โดยจะนำส่งต่อผู้ป่วยไปยังสถานบริการด้านสาธารณสุข ได้แก่ โรงพยาบาลสมเด็จพระสังฆราชเจ้ากรมหลวงชินวราลงกรณ์, โรงพยาบาลพระนครศรีอยุธยา และโรงพยาบาลราชธานี เป็นต้น - โครงการหน่วยงานกลางในการประสานงานระหว่างโรงงานกับหน่วยงานด้านสาธารณสุขในพื้นที่เพื่อนำผู้ป่วยส่งโรงพยาบาลได้ทันทีกรณีฉุกเฉินหรือเกิดอุบัติเหตุ - ในระหว่างเดือนมกราคม-มิถุนายน 2566 โครงการมีการดำเนินการโครงการชุมชนสัมพันธ์ให้ความช่วยเหลือแก่ประชาชน ได้แก่ กิจกรรม CSR สัญจร ซึ่งเข้าร่วมกิจกรรมกับชุมชนผู้สูงอายุ ตำบลบางพระครู โดยจัดเลี้ยงอาหารและเครื่องดื่ม และมอบเครื่องออกกำลังกายใช้ชุมชนใช้บริการบริเวณด้านหน้าริมสระน้ำของนิคมฯ 	<ul style="list-style-type: none"> - - - 	<ul style="list-style-type: none"> - - - ภาคผนวก 4ข



ตารางที่ 2.2-3 (ต่อ) ผลการปฏิบัติตามมาตรการป้องกัน และแก้ไขผลกระทบสิ่งแวดล้อม (ระยะดำเนินการ) รายงานการเปลี่ยนแปลงรายละเอียดโครงการ
ในรายงานการประเมินผลกระทบสิ่งแวดล้อม โครงการนิคมอุตสาหกรรมนครหลวง (ครั้งที่ 3) ระหว่างเดือนมกราคม-มิถุนายน 2566

มาตรการป้องกันและแก้ไขผลกระทบสิ่งแวดล้อม	สถานที่ ดำเนินการ	ผลการปฏิบัติตามมาตรการ	ปัญหา อุปสรรค ที่ไม่สามารถปฏิบัติ ตามมาตรการและ แนวทางแก้ไข	หลักฐานและ เอกสารอ้างอิง
4.3 สาธารณสุขและสุขภาพ (ต่อ) - สนับสนุนส่งเสริมกิจกรรมการดูแลสุขภาพประชาชน เช่น การจัดหางบประมาณสนับสนุนหน่วยงานสาธารณสุขในพื้นที่ การสนับสนุนหน่วยงานสาธารณสุขในพื้นที่ในการส่งเสริม ฟันฟู ป้องกัน หรือดูแลรักษาสุขภาพของชุมชน การจัดหาอุปกรณ์ทางการแพทย์และวัสดุครุภัณฑ์ในด้านสาธารณสุข เป็นต้น - กรณีโครงการมีข้อร้องเรียนที่เกี่ยวข้องกับผลกระทบทางสิ่งแวดล้อมและสุขภาพที่ต้องประเมินผลกระทบที่เกิดขึ้น ให้โครงการใช้ข้อมูลทางสุขภาพจากหน่วยงานสาธารณสุขในพื้นที่ที่เกี่ยวข้อง เพื่อใช้ประกอบการประเมินผลกระทบดังกล่าว	- หน่วยงาน สาธารณสุข ในพื้นที่ - หน่วยงาน สาธารณสุข ใน พื้นที่ ที่เกี่ยวข้อง	- ในระหว่างเดือนมกราคม-มิถุนายน 2566 โครงการมีการดำเนินการโครงการชุมชนสัมพันธ์ให้ความช่วยเหลือแก่ประชาชน ได้แก่ กิจกรรม CSR สัจจร ซึ่งเข้าร่วมกิจกรรมกับชุมชนผู้สูงอายุ ตำบลบางพระครู โดยจัดเลี้ยงอาหารและเครื่องดื่ม และมอบเครื่องออกกกำลังกายให้ชุมชนใช้บริการบริเวณด้านหน้าริมสระน้ำของนิคมฯ - โครงการมีการรวบรวมข้อมูลด้านทางสุขภาพจากหน่วยงานสาธารณสุขในพื้นที่ที่เกี่ยวข้อง เพื่อใช้ประกอบการประเมินผลกระทบที่อาจเกิดจากการดำเนินงานของโครงการ ในระหว่างเดือนมกราคม-มิถุนายน 2566 ไม่พบเรื่องร้องเรียนเกี่ยวข้องกับผลกระทบทางสิ่งแวดล้อมและสุขภาพแต่อย่างใด	-	- ภาคผนวก 4ข - ภาคผนวก 12ข



ตารางที่ 2.2-3 (ต่อ) ผลการปฏิบัติตามมาตรการป้องกัน และแก้ไขผลกระทบสิ่งแวดล้อม (ระยะดำเนินการ) รายงานการเปลี่ยนแปลงรายละเอียดโครงการ
ในรายงานการประเมินผลกระทบสิ่งแวดล้อม โครงการนิคมอุตสาหกรรมนครหลวง (ครั้งที่ 3) ระหว่างเดือนมกราคม-มิถุนายน 2566

มาตรการป้องกันและแก้ไขผลกระทบสิ่งแวดล้อม	สถานที่ ดำเนินการ	ผลการปฏิบัติตามมาตรการ	ปัญหา อุปสรรค ที่ไม่สามารถปฏิบัติ ตามมาตรการและ แนวทางแก้ไข	หลักฐานและ เอกสารอ้างอิง
4.4 สุนทรียภาพ/พื้นที่สีเขียว - กำหนดให้โครงการดำเนินการปลูกต้นไม้บริเวณพื้นที่สีเขียวและแนวกันชนของโครงการโดยรอบโครงการ มีพื้นที่รวม 205.29 ไร่ คิดเป็นร้อยละ 14.50 ของพื้นที่ทั้งหมด เพื่อปลูกไม้ยืนต้นเรือนยอดทรงพุ่มสูงไม่น้อยกว่า 3 แถวสลับฟันปลา พร้อมทั้งปรับปรุงสภาพภูมิทัศน์ให้เหมาะสมและสวยงาม สอดคล้องกับสภาพภูมิประเทศและชุมชนโดยรอบ - พันธุ์ไม้ที่นำมาปลูกในพื้นที่โครงการและแนวกันชน (Buffer Zone) พิจารณาปลูกพันธุ์ไม้ที่สามารถลดผลกระทบจากมลพิษทางอากาศได้เป็นอย่างดี เช่น สนประดิพัทธ์ ประดู่ ตะแบก กระถินยักษ์ กระถินณรงค์ อโศกอินเดีย เฟื่องฟ้า ประดู่ และทรงบาดาล เป็นต้น - กำหนดให้ทุกโรงงานในพื้นที่โครงการมีพื้นที่สีเขียวในพื้นที่โรงงานอย่างน้อย ร้อยละ 5 ของพื้นที่โรงงาน	- ภายใน พื้นที่โครงการ - ภายใน พื้นที่โครงการ - โรงงานต่างๆ ในพื้นที่โครงการ	- โครงการจัดให้มีพื้นที่สีเขียวซึ่งประกอบด้วย สวนหย่อม แนวกันชน ร่องน้ำ ขนาดรวม 222.67 ไร่ คิดเป็นร้อยละ 15.45 ของพื้นที่โครงการ - โครงการพิจารณาพันธุ์ไม้ที่สามารถลดผลกระทบจากมลพิษอากาศได้นำมาปลูกในพื้นที่โครงการและแนวกันชน ซึ่งปัจจุบันโครงการมีพื้นที่สีเขียวซึ่งประกอบด้วย สวนหย่อม แนวกันชน ร่องน้ำ ขนาดรวม 222.67 ไร่ คิดเป็นร้อยละ 15.45 ของพื้นที่โครงการ - โครงการกำหนดให้ทุกโรงงานที่ตั้งอยู่ในพื้นที่โครงการมีพื้นที่สีเขียวในพื้นที่โรงงานอย่างน้อย ร้อยละ 5 ของพื้นที่โรงงาน	- - -	- รูปที่ 2 พื้นที่สีเขียวภายในโครงการ - รูปที่ 2 พื้นที่สีเขียวภายในโครงการ - รูปที่ 2 พื้นที่สีเขียวบริเวณโรงงาน



รูปประกอบการปฏิบัติตามมาตรการป้องกันและแก้ไขผลกระทบสิ่งแวดล้อม รายละเอียดดังนี้

ระยะก่อสร้าง	
	
รูปที่ 1 คันคอนกรีตโดยรอบพื้นที่โครงการ	
	
รูปที่ 2 ป้ายจำกัดความเร็ว	
	
รูปที่ 3 พื้นที่จอดรถ	รูปที่ 4 เจ้าหน้าที่คอยอำนวยความสะดวก ดูแลการเข้า-ออก



รูปประกอบการปฏิบัติตามมาตรการป้องกันและแก้ไขผลกระทบสิ่งแวดล้อม รายละเอียดดังนี้

ระยะก่อสร้าง



รูปที่ 5 ป้ายหน้าโครงการ



รูปที่ 6 ล้อมรั้วบริเวณพื้นที่ก่อสร้าง

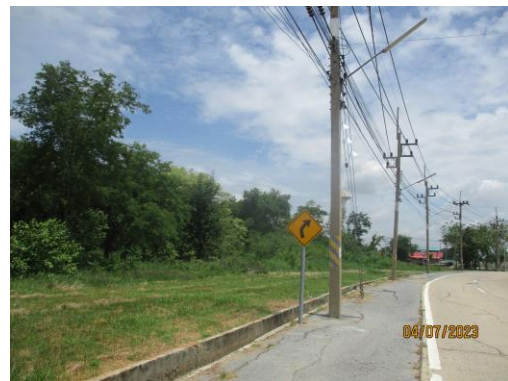

รูปที่ 7 ป้ายจราจร



รูปประกอบการปฏิบัติตามมาตรการป้องกันและแก้ไขผลกระทบสิ่งแวดล้อม รายละเอียดดังนี้

ระยะก่อสร้าง



รูปที่ 8 พื้นที่สีเขียวภายในโครงการ



รูปที่ 9 ทำความสะอาดบริเวณทางเข้า



รูปที่ 10 อบรมคนงาน



ระยะดำเนินการ



รูปที่ 1 พื้นที่สีเขียวของโรงงาน



รูปที่ 2 พื้นที่สีเขียวของโครงการ



ระยะดำเนินการ (ต่อ)



รูปที่ 3 ระบบระบายน้ำเสียของโรงงาน



รูปที่ 4 Inspection Manhole



รูปที่ 5 รางระบายน้ำในโครงการ



ระยะดำเนินการ (ต่อ)



รูปที่ 6 ระบบบำบัดน้ำเสียส่วนกลาง



รูปที่ 7 มิเตอร์ตรวจวัดไฟฟ้าที่ระบบบำบัดน้ำเสียส่วนกลาง



รูปที่ 8 รถบรรทุกน้ำในการรดน้ำต้นไม้



ระยะดำเนินการ (ต่อ)



รูปที่ 9 ติดตั้งเครื่องตรวจวัดคุณภาพน้ำ Online



รูปที่ 10 บ่อพักน้ำทิ้ง



รูปที่ 11 บ่อตกตะกอน



ระยะดำเนินการ (ต่อ)



รูปที่ 12 ศูนย์ควบคุมน้ำเสียส่วนกลาง



รูปที่ 13 ติดตั้ง Flow Meter



รูปที่ 14 คลองรองรับน้ำ



ระยะดำเนินการ (ต่อ)



รูปที่ 15 คันทำนบป้องกันน้ำท่วม

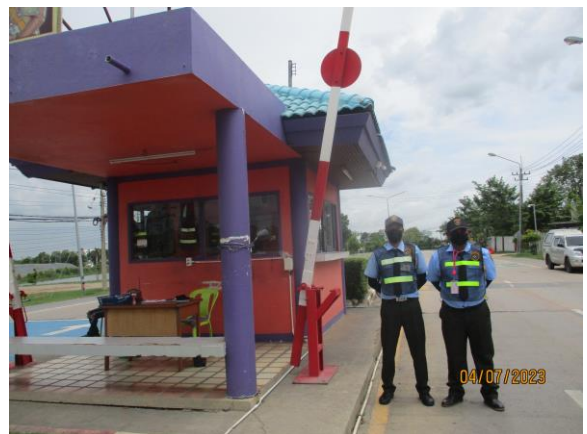

รูปที่ 16 เจ้าหน้าที่อำนวยความสะดวก



รูปที่ 17 พื้นที่จอดรถภายในโครงการ



ระยะดำเนินการ (ต่อ)



รูปที่ 18 ถนนภายในพื้นที่โครงการ



รูปที่ 19 สัญญาณจราจร



รูปที่ 20 ป้ายจำกัดความเร็ว



ระยะดำเนินการ (ต่อ)



รูปที่ 21 ป้ายสัญลักษณ์จราจร



รูปที่ 22 สันนูนชะลอความเร็ว



รูปที่ 23 ท่อชะลอแรงน้ำ

==

==



ระยะดำเนินการ (ต่อ)



รูปที่ 24 บ่อบาดาลในพื้นที่โครงการ